

Maxtor®

Central Axis

Guía del usuario para Windows

Contenido

Introducción	1
Información general	1
Instalación del software	2
Instalación de OneTouch 4 después de instalar Central Axis	8
Uso del icono de la bandeja del sistema de Maxtor	9
Restauración del icono de la bandeja del sistema	10
Administración de las unidades	11
Creación de cuentas de usuario	12
Tipos de cuenta	13
Tipos de carpetas	13
Conexión a una cuenta de usuario	18
Información de la cuenta	21
Administración de la configuración	23
Drag and Sort	24
Página web del administrador	25
Etiquetas de las carpetas	26
SimpleView	27
Copia de seguridad de la carpeta compartida	29
Actualización del software de Maxtor Manager	30
Lectura de los indicadores luminosos de estado	31
Maxtor Central Axis	32
MSS II	37
Copia de seguridad y restauración de archivos	39
Creación de un plan de copia de seguridad	39
Uso de la copia de seguridad simple	39
Creación de una copia de seguridad personalizada	42
Edición de la configuración de la copia de seguridad	49
Eliminación de un plan de copia de seguridad	54

Uso de copia de seguridad programada	55
Desactivación de la copia de seguridad programada	56
Copia de seguridad manual	56
Visualización del registro de la copia de seguridad	58
Restauración de archivos	59
Restauración de una versión antigua	62
Restauración de la versión más reciente	63
Uso de la función de acceso remoto	64
Creación de una cuenta de Seagate Global Access	65
Habilitación y deshabilitación del acceso web	70
Acceso al sitio web de acceso web de Seagate	77
Uso de Media Server	80
Índice	82

Introducción

Información general

Esta Guía del usuario es válida para usuarios de Windows XP y Windows Vista. Las imágenes que se muestran reflejan el entorno de Windows XP, pero toda la información es también pertinente para el entorno de Windows Vista.

La aplicación Maxtor Central Axis™ se ejecuta en varios dispositivos. Es posible que los dispositivos que se ilustran en algunas de las imágenes de esta Guía del usuario sean diferentes a la suya, pero la información también se aplica a su unidad.

Maxtor Central Axis añade capacidad de almacenamiento a la red; realiza copias de seguridad de todos los equipos compatibles de la red; reproduce música, vídeos y fotografías desde la unidad al sistema de entretenimiento doméstico y permite acceder y compartir de forma remota los archivos de copia de seguridad a través de Internet.

Maxtor Central Axis ofrece las funciones siguientes:

- Copia de seguridad de archivos y carpetas a Central Axis y restauración desde esta unidad
- Acceso de forma remota a archivos y carpetas de copia de seguridad a través de Internet
- Acceso compartido a archivos, fotografías, música y vídeos a través de Internet
- Uso de la reproducción multimedia para disfrutar de fotografías, música y vídeo en formato digital en un sistema de entretenimiento doméstico en red sin necesidad de encender el ordenador
- Organización automática de archivos con la función Drag and Sort™
- Acceso completo para los usuarios a las carpetas públicas, al mismo tiempo que se restringe el acceso a las carpetas privadas
- Visualización del estado de copia de seguridad y de almacenamiento para todos los usuarios con SimpleView™
- Duplicación de datos a través de la configuración de la unidad

Instalación del software

Para instalar el software Maxtor Central Axis:

Paso 1: Introduzca el CD de Maxtor Central Axis en el ordenador.

Se abre el menú de instalación:



Ilustración 1: Menú de instalación

Paso 2: Haga clic en **Instalar Maxtor Central Axis**.

Se abrirá la ventana de **bienvenida**:



Ilustración 2: **Ventana de bienvenida**

Paso 3: Haga clic en **Siguiente**.

Se abrirá la ventana de selección del idioma del **Contrato de licencia de usuario final (EULA)**:

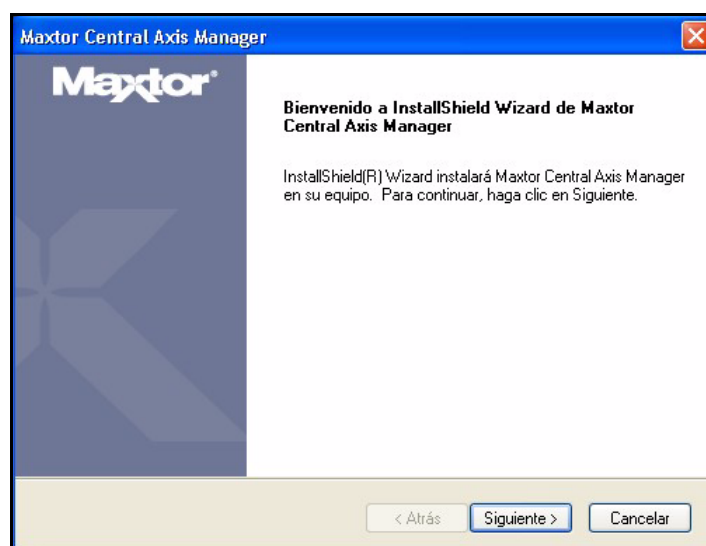

Ilustración 3: Selección del idioma del Contrato de licencia de usuario final (EULA)

Paso 4: Seleccione la región y el idioma en que desea que se muestre el Contrato de licencia y haga clic en **Siguiente**.

Se abrirá la ventana del **Acuerdo de licencia** en el idioma seleccionado:

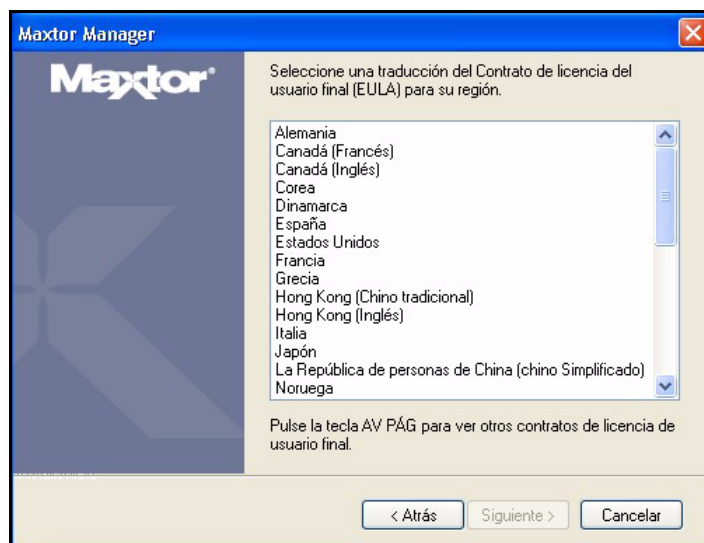

Ilustración 4: Acuerdo de licencia

Paso 5: Haga clic en **Sí** para aceptar los términos del Acuerdo de licencia.

Se abrirá la ventana **Elegir ubicación de destino**:



Ilustración 5: Selección de un destino

Paso 6: Acepte la carpeta de destino predeterminada o haga clic en **Examinar** para seleccionar otra carpeta.

Paso 7: Haga clic en **Siguiete**.

La ventana **Estado de la instalación** le mantendrá informado del progreso de la instalación:



Ilustración 6: Estado de la instalación

Una vez completada la instalación, se abrirá la ventana **Registrar**:

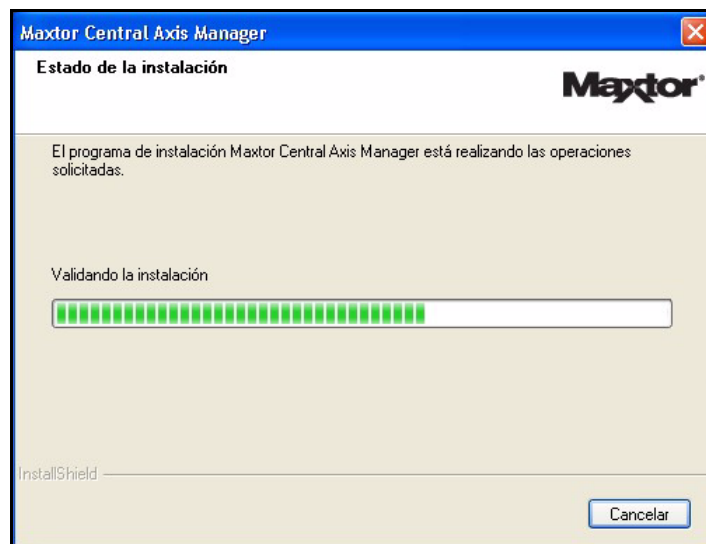

Ilustración 7: Registrar

Paso 8: Haga clic en **Registrar** para registrar ahora la unidad Central Axis o en **Siguiendo** para completar la instalación.

Se abrirá la ventana **InstallShield Wizard completo**:



Ilustración 8: Asistente de InstallShield completado

Paso 9: Haga clic en **Finalizar**.

Aparecerá el icono de **Maxtor Manager** en el escritorio:



Paso 10: Haga doble clic en el icono de **Maxtor Manager** para abrir dicha aplicación en la unidad Central Axis:



Ilustración 9: Aplicación Maxtor Manager

Instalación de OneTouch 4 después de instalar Central Axis

Si instala el software Maxtor OneTouch 4 después de haber instalado el software Maxtor Central Axis, debe asegurarse de instalar el software OneTouch 4 en el mismo directorio que el del software de Central Axis.

Si el botón Acceso web y la ayuda de Central Axis dejan de funcionar después de haber instalado el software OneTouch 4, proceda del siguiente modo:

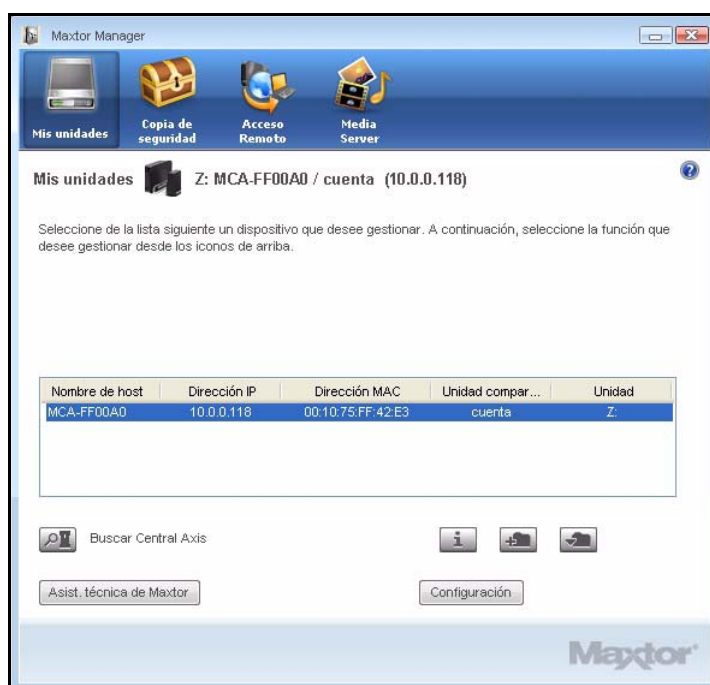
Si está seguro de que ha instalado el software OneTouch 4 en el mismo directorio que el del software de Central Axis:

Paso 1: En la lista **Agregar o quitar programas**, seleccione **Maxtor Central Axis Manager** y elija la opción **Cambiar**.

Paso 2: Una vez que se haya iniciado el programa de instalación, elija **Reparar**.

Paso 3: Acepte las opciones predeterminadas y deje que se complete el proceso de instalación.

Paso 4: Reinicie el ordenador.

Si aún faltan las funciones de OneTouch 4 o de Central Axis, quite ambas aplicaciones y vuelva a instalarlas:

Paso 1: En **Agregar o quitar programas**, quite el software **Maxtor Manager** de OneTouch 4

Paso 2: En **Agregar o quitar programas**, quite el software **Maxtor Central Axis Manager** de Central Axis

Paso 3: Vuelva a instalar el software OneTouch 4.

Paso 4: Vuelva a instalar el software de Central Axis en el mismo directorio que el del software OneTouch 4.

Uso del icono de la bandeja del sistema de Maxtor

El icono de la bandeja del sistema de Maxtor sirve para comprobar el estado de la unidad Central Axis y acceder a sus funciones.

Paso 1: Para comprobar el estado de la unidad, coloque el ratón encima del icono de la bandeja del sistema:



Ilustración 10: Iconos de la bandeja del sistema

La ventana emergente de información confirma el estado de la unidad.

Si se produce un error durante la copia de seguridad, aparecerá un icono rojo hasta que la copia de seguridad se haya completado correctamente. Podrá ver una descripción del error en el registro de copias de seguridad. Consulte *Visualización del registro de la copia de seguridad* para conocer detalles sobre cómo tener acceso al registro de la copia de seguridad.

Paso 2: Para visualizar el menú de Maxtor Manager, haga clic en el icono de la bandeja del sistema.

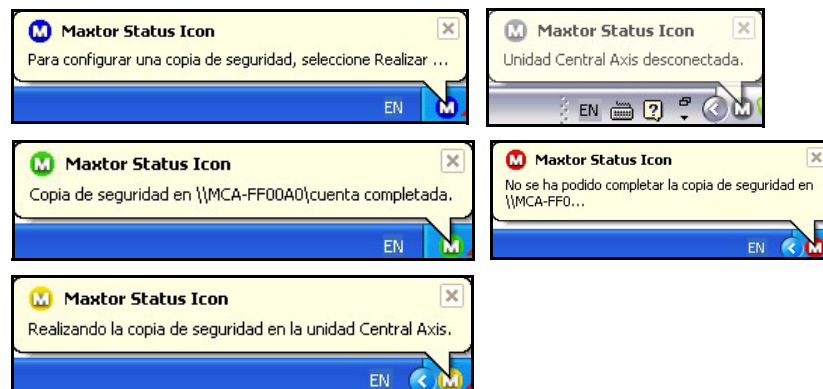
Se abrirá el menú de Maxtor Manager:



Ilustración 11: Menú de la bandeja del sistema

Paso 3: Seleccione la función a la que desea acceder o elija **Salir** para cerrar el menú (la aplicación Maxtor Manager permanecerá abierta).

Tabla 1: Uso del ratón con el icono de la bandeja del sistema de Maxtor

Haga clic en el icono de la bandeja del sistema para realizar lo siguiente:	<ul style="list-style-type: none"> • Realizar la copia de seguridad ahora • Abrir SimpleView • Cambiar la cuenta • Editar la configuración de la copia de seguridad • Restaurar • Editar la configuración de Central Axis • Salir
Coloque el ratón encima del icono para ver lo siguiente:	<ul style="list-style-type: none"> • Información de estado • Estado de varios eventos

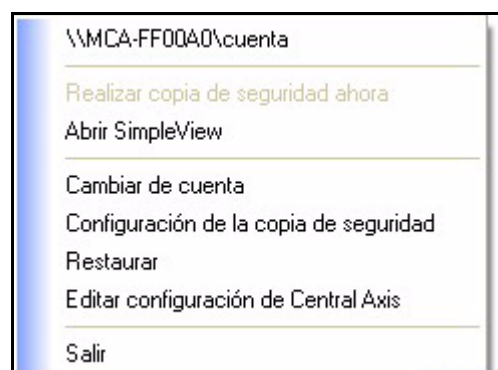
Restauración del icono de la bandeja del sistema

Si selecciona **Salir** del menú de la bandeja del sistema, desaparecerá el icono de estado de Maxtor. Para restaurar el icono de estado de Maxtor en la bandeja del sistema, vaya a:

Start (Inicio) > Programs (Programas) > Maxtor > Maxtor Status Icon (Icono de estado de Maxtor)



Ilustración 12: Restauración del icono de la bandeja del sistema

Administración de las unidades

La ventana **Mis unidades** proporciona un punto de acceso central a partir del cual puede administrar las unidades de Central Axis™. Muestra todos los dispositivos Maxtor conectados a la red local del ordenador.

Cuando abre la aplicación Maxtor Manager, se abre una de las dos ventanas **Mis unidades**:

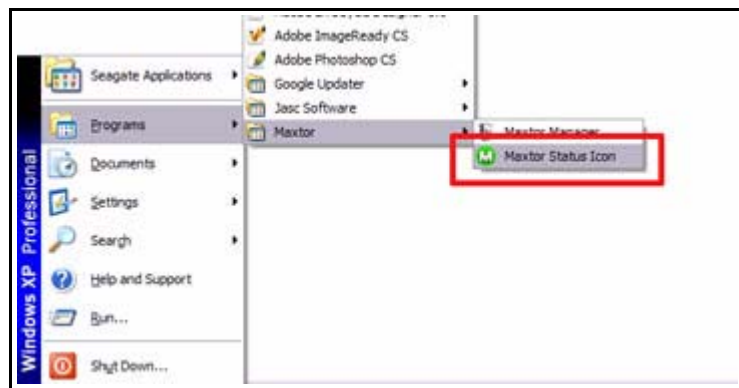
- Si ha instalado sólo el software de Central Axis, la ventana **Mis unidades** muestra esa unidad Central Axis:



Ilustración 13: Software de Central Axis instalado

- Si ha instalado el software tanto en una unidad Central Axis como en otras unidades externas Maxtor, la ventana **Mis unidades** muestra botones de opción que le permiten mostrar las unidades externas de Maxtor o bien el dispositivo de almacenamiento compartido de Central Axis:

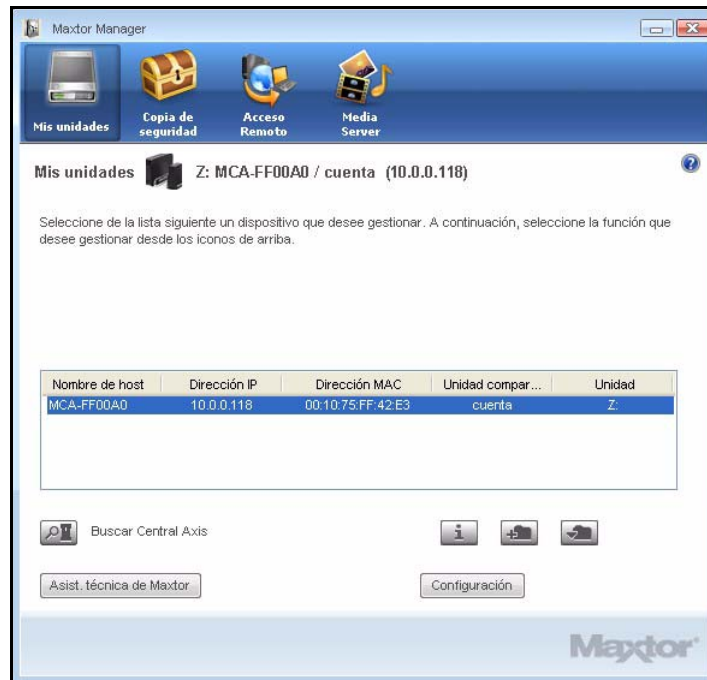

Ilustración 14: Software instalado para varias unidades

Si la unidad Central Axis no aparece en la ventana **Mis unidades**, compruebe que la unidad haya terminado de encenderse y esté conectada a la red. El indicador luminoso de encendido en el panel frontal debe permanecer en color verde sin parpadear y el indicador luminoso de Ethernet de la parte posterior deberá indicar una conexión de 10/100 MB en color verde o una conexión Ethernet de 1 GB. Si necesita asistencia para resolver algún problema, puede visitar el sitio web de Seagate en <http://support.seagate.com>.

Creación de cuentas de usuario

Cualquier persona conectada a la unidad Central Axis puede crear cuentas de usuario en ella. Puede crear cuentas de usuario públicas o privadas (acceso restringido), y si desea personalizarlas aún más, puede seleccionar un conjunto de carpetas apropiado para uso doméstico o comercial.

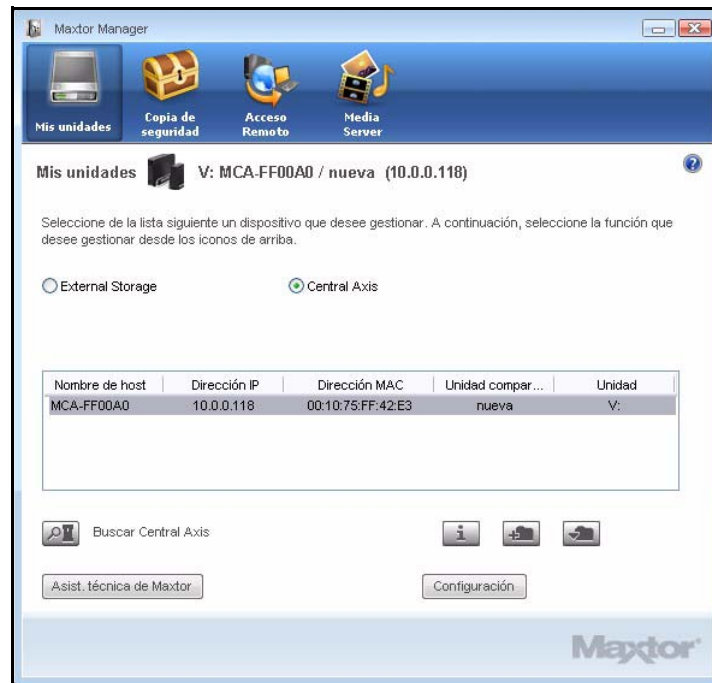
Tipos de cuenta

Pública: cualquier persona que posea una cuenta en Central Axis podrá acceder a todos los archivos

Privada: todos los archivos están protegidos por contraseña, excepto los que se encuentran en la carpeta pública que se comparte con otros usuarios

Tipos de carpetas

Carpetas personales:

Carpeta	Apropiadas para
Mi copia de seguridad	Copias de seguridad de archivos
Mis documentos	Archivos de procesamiento de texto
Mi biblioteca	Libros electrónicos
Mis películas	Videos domésticos
Mi música	Recopilación de música digital
Mis fotos	Fotografías digitales y material gráfico
Mis sitios de red	Páginas web
Mi software	Almacenamiento de software
Pública	Compartir archivos con otros usuarios

Carpetas de uso profesional:

Carpeta	Apropiadas para
Mi copia de seguridad	Copias de seguridad de archivos
Mis documentos	Archivos de procesamiento de texto
Mi entorno multimedia	Archivos de audio y vídeo
Mis fotos	Fotografías digitales y material gráfico
Mis presentaciones	Archivos de presentaciones
Mis proyectos	Archivos de proyectos
Mis sitios de red	Páginas web
Mis hojas de cálculo	Archivos de hojas de cálculo
Mi software	Almacenamiento de software
Pública	Compartir archivos con otros usuarios

Para crear una cuenta de usuario en Central Axis:

Paso 1: En la ventana **Mis unidades**, haga clic en el botón **Crear una cuenta de usuario**:



Ilustración 15: Crear una cuenta de usuario

Se abre la ventana **Crear una cuenta de usuario**:

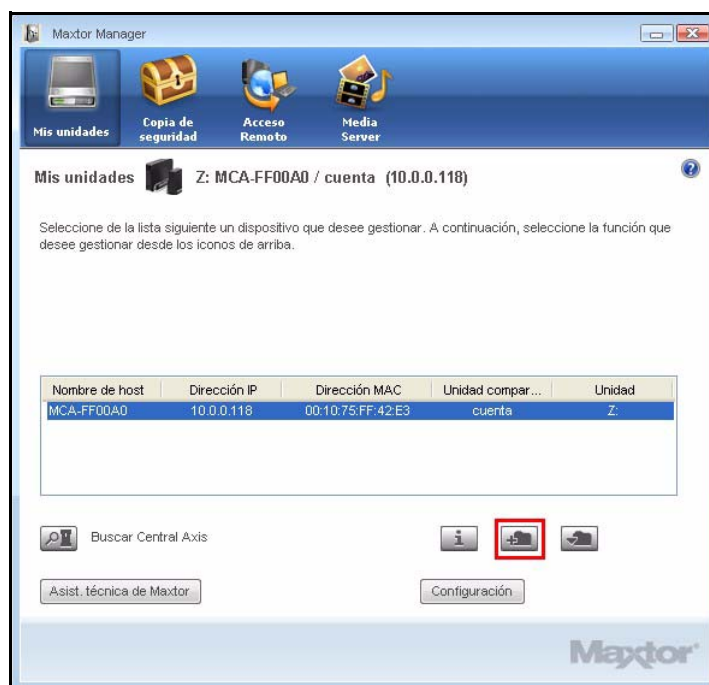

Ilustración 16: *Crear una cuenta de usuario*

Paso 2: Seleccione un tipo de cuenta:

- **Pública:** abierta para todos los usuarios que posean una cuenta en Central Axis; no está protegida por contraseña
- **Privada:** protegida por contraseña

Paso 3: Seleccione un tipo de carpeta:

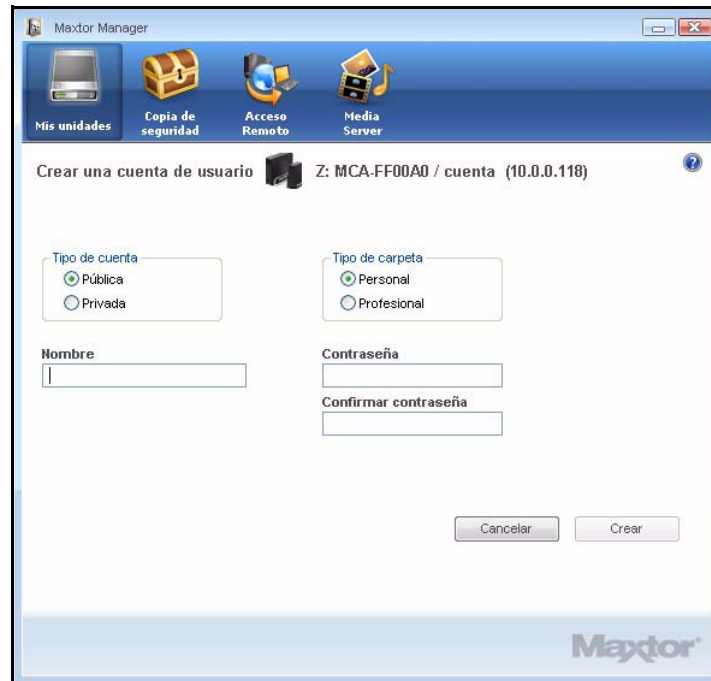
- **Personal:** carpetas adecuadas para usar en un entorno personal
- **Profesional:** carpetas adecuadas para usar en un entorno profesional

Paso 4: Asigne un nombre a la cuenta.

El nombre de una cuenta puede contener entre 1 y 20 caracteres e incluir letras, números, caracteres de subrayado (_) y espacios, pero no símbolos.

Paso 5: Si se trata de una cuenta privada, deberá introducir dos veces la contraseña.

La contraseña debe contener entre 1 y 14 caracteres.

Paso 6: Haga clic en **Crear**.

La ventana **Configuración finalizada** confirma la creación de la cuenta de usuario nueva:



Ilustración 17: Cuenta creada

Paso 7: Haga clic en **Abrir** para tener acceso a la carpeta de la cuenta ahora o en **Finalizado** para regresar a la ventana **Mis unidades**.

Los campos **Unidad compartida montada** y **Unidad** de la ventana **Mis unidades** se rellenan con los datos de la cuenta de usuario.

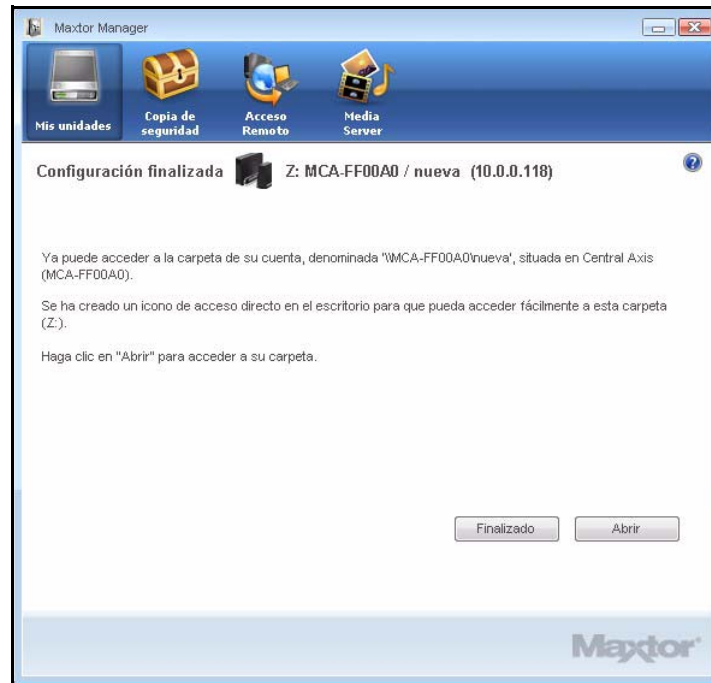

Ilustración 18: Cuenta creada

Aparece un icono de acceso directo en el escritorio:

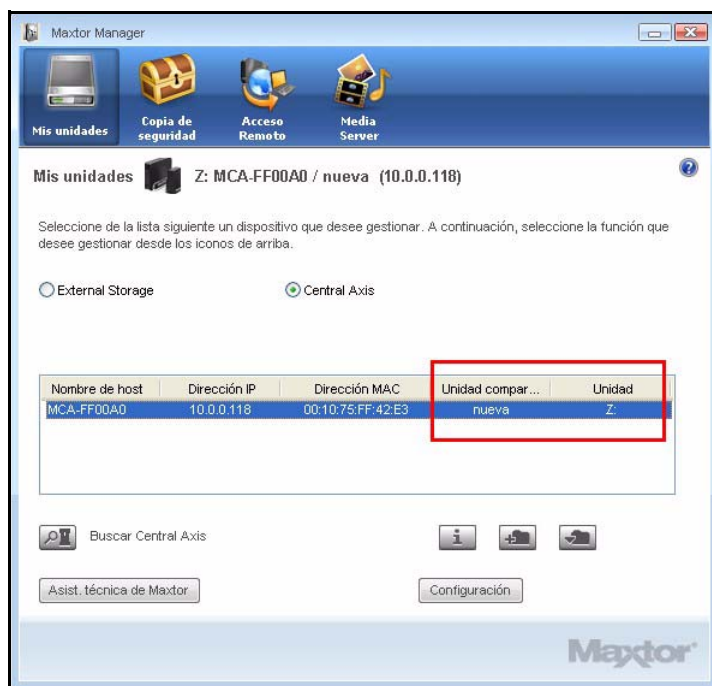
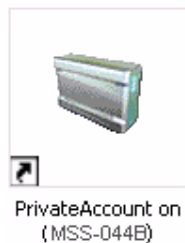

Conexión a una cuenta de usuario

Para conectarse a una cuenta de usuario existente:

Paso 1: En la ventana **Mis unidades**, haga clic en el botón **Conectarse a una cuenta de usuario**:



Ilustración 19: Conectarse a una cuenta de usuario

Se abre la ventana **Conectarse a una cuenta de usuario**:

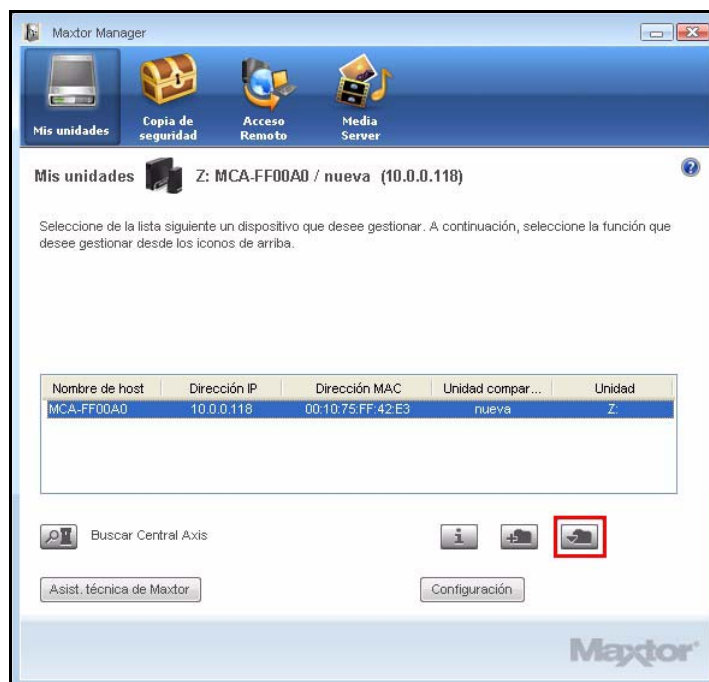

Ilustración 20: Conectarse a una cuenta de usuario

Paso 2: Debajo de **Nombre**, seleccione una cuenta del menú desplegable.

Paso 3: Si la cuenta es privada, introduzca la contraseña.

Paso 4: Haga clic en **Conectar**.

La ventana **Configuración finalizada** confirma que ahora es posible acceder a la cuenta de usuario seleccionada:



Ilustración 21: Configuración finalizada

Paso 5: Haga clic en **Abrir** para tener acceso a la carpeta de la cuenta ahora o en **Finalizado** para regresar a la ventana **Mis unidades**.

Los campos **Unidad compartida montada** y **Unidad** de la ventana **Mis unidades** se rellenan con los datos de la cuenta de usuario.

Información de la cuenta

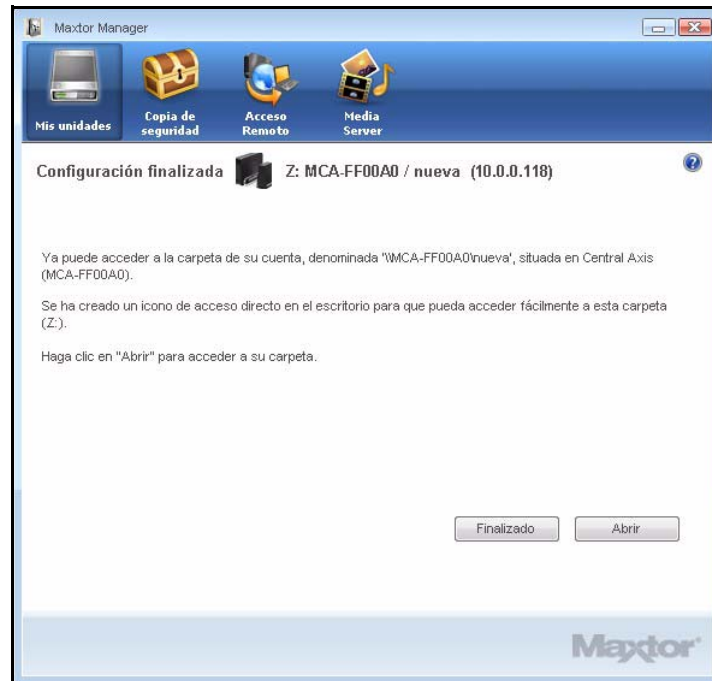
Para obtener información de almacenamiento y de copia de seguridad de todas las cuentas de esta unidad Central Axis:

Paso 1: En la ventana **Mis unidades**, haga clic en el botón **Información**:



Ilustración 22: Información de la cuenta

Se abre la ventana **SimpleView**:

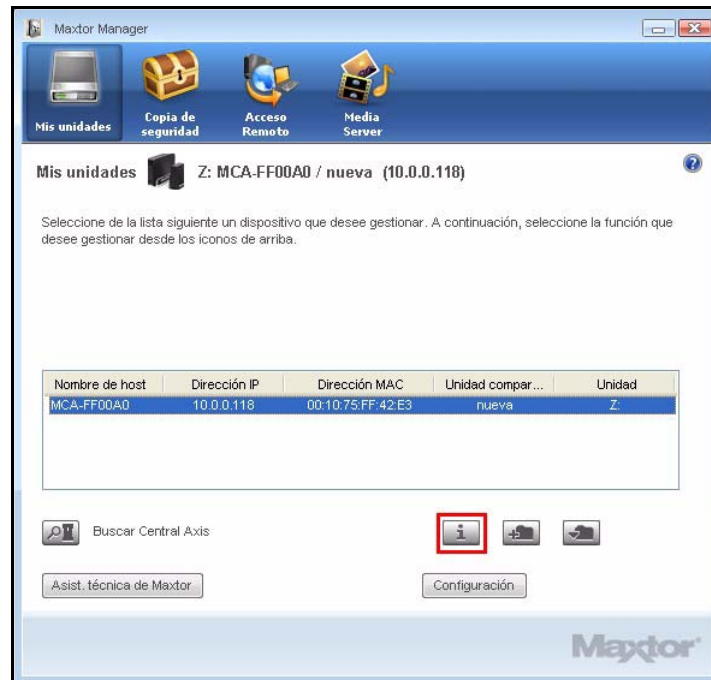

Ilustración 23: SimpleView

Paso 2: Se muestra información sobre el espacio utilizado, la fecha de la última copia de seguridad y el estado de la copia de seguridad de cada cuenta de la unidad Central Axis.

Nota: Para tener acceso a esta información, también puede seleccionar **SimpleView** en la ventana **Configuración**.

Administración de la configuración

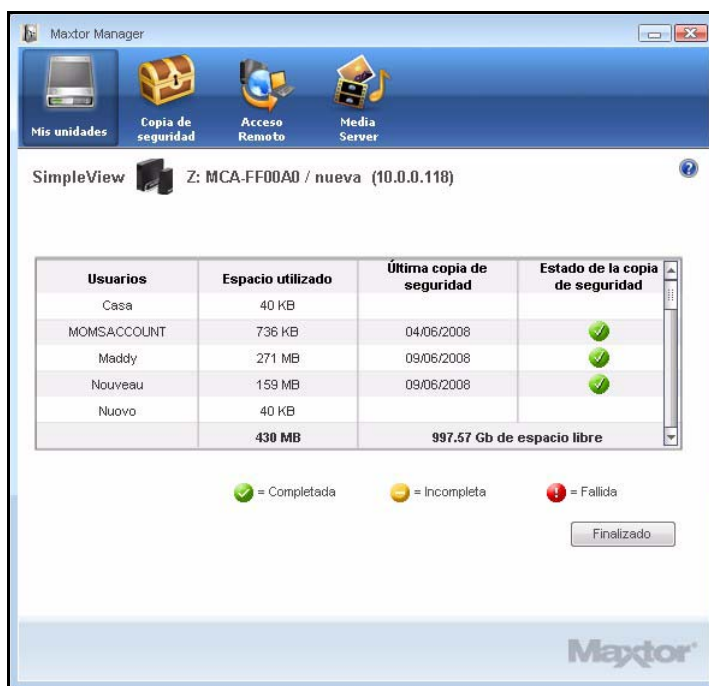
Para tener acceso a la configuración de Central Axis:

- Haga clic en **Configuración** en la esquina inferior derecha de la ventana **Mis unidades**:



Ilustración 24: Botón Configuración

Se abrirá la ventana **Configuración**:

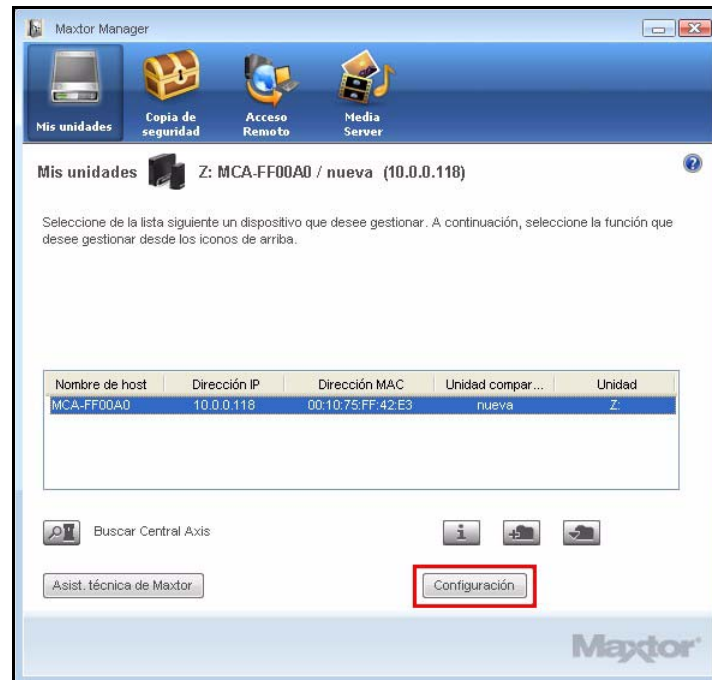

Ilustración 25: Configuración

Drag and Sort

La función Drag and Sort ordena automáticamente los archivos en un conjunto de carpetas seleccionado a medida que los arrastra a Central Axis. Puede clasificar los archivos en carpetas personales para restringir el acceso de terceros o en la carpeta pública para permitir el acceso a todos los usuarios.

Para definir las preferencias para la función Drag and Sort:

Paso 1: Haga clic en **Drag and Sort** de la ventana **Configuración**.

Se abre la ventana **Drag and Sort**:



Ilustración 26: Drag and Sort

Paso 2: Coloque el botón **Activar/Desactivar** en la posición deseada.

Paso 3: Seleccione si desea clasificar los archivos en la carpeta privada o en la pública.

Paso 4: Haga clic en **Aplicar** para aplicar y guardar las preferencias.

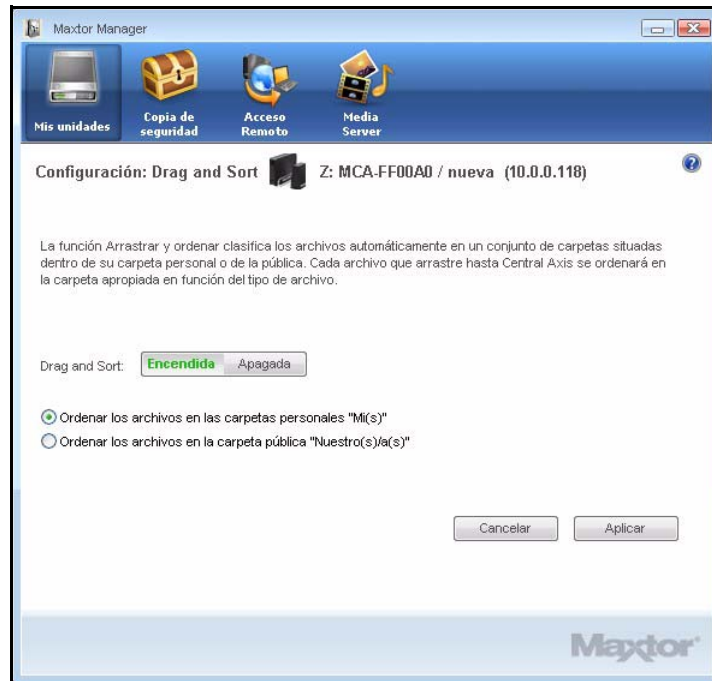
Nota: La función *Drag and Sort* no se activa hasta que coloque archivos en la carpeta compartida (ya sea en el recurso compartido privado o en el público).

Página web del administrador

El enlace **página web del administrador de Maxtor Central Axis** de la ventana **Configuración** lo conduce directamente al menú principal de las páginas web del administrador de Maxtor Central Axis que controlan la configuración y la administración de la cuenta.

Nota: Debe registrarse como usuario administrador para utilizar las páginas web de administrador de Central Axis.

Para tener acceso a las páginas web de Central Axis:

Paso 1: Haga clic en **Página Web avanzada** de Maxtor Central Axis de la ventana **Configuración**.

Si es la primera vez que se registra, se le solicitará el nombre y la contraseña de la cuenta de administrador.

Se abre el **menú principal de Maxtor Central Axis**:



Ilustración 27: Menú principal de Maxtor Central Axis

Paso 2: Haga clic en los iconos que aparecen en la parte superior de la ventana para poder acceder a las funciones de Central Axis.

Nota: Para obtener instrucciones detalladas sobre cómo utilizar las funciones de la página web avanzada, consulte la **Guía del usuario administrador de Maxtor Central Axis**.

Etiquetas de las carpetas

Una etiqueta de carpeta es un icono especial añadido a cada carpeta seleccionada para realizar una copia de seguridad en la unidad Central Axis:



El valor Etiqueta de las carpetas es global y se aplica a todas las unidades de las que Maxtor Manager realiza una copia de seguridad.

Para administrar las etiquetas de las carpetas:

Paso 1: Haga clic en **Etiquetas de las carpetas** de la ventana **Configuración**.

Se abrirá la ventana **Etiquetas de las carpetas**:



Ilustración 28: *Etiquetas de las carpetas*

Paso 2: Determine si desea activar o desactivar las etiquetas de las carpetas y haga clic en **Aplicar** para confirmar y guardar las preferencias.

SimpleView

SimpleView ofrece una descripción general sobre la información relativa al almacenamiento y a las copias de seguridad para todas las cuentas de la unidad Central Axis.

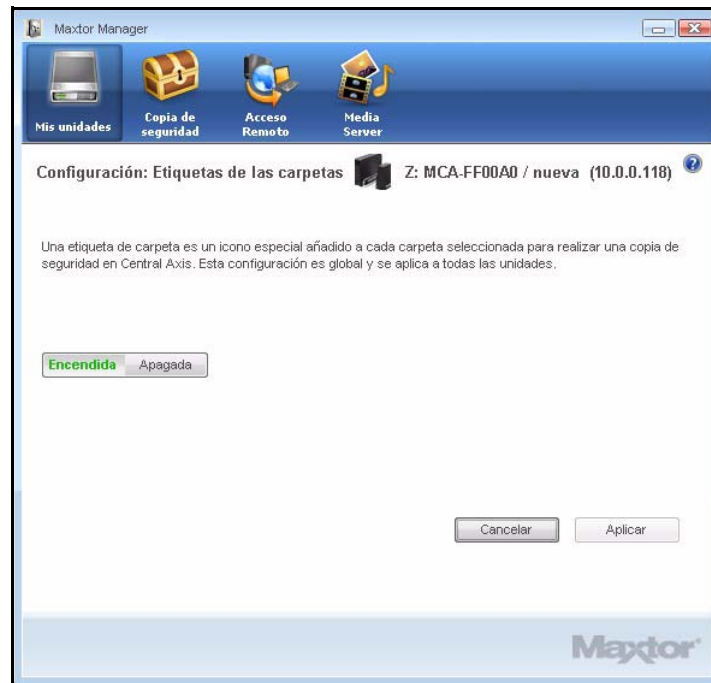
Para abrir SimpleView:

Paso 1: Haga clic en **SimpleView** de la ventana **Configuración**.

Se abre la ventana **SimpleView**:



Ilustración 29: SimpleView

Se muestra información sobre el espacio utilizado, la fecha de la última copia de seguridad y el estado de la copia de seguridad de cada usuario de la unidad Central Axis.

Nota: El icono **Fallida** en rojo indica que hay un problema en el estado de la copia de seguridad, NO en la unidad de Central Axis.

Paso 2: Haga clic en **Finalizado** para regresar a la ventana **Mis unidades**.

Nota: Para tener acceso a SimpleView, también puede hacer clic en el botón Información que aparece en la ventana **Mis unidades**.

Si aparece un icono **Fallida** rojo en la columna **Estado de la copia de seguridad**, puede ver una descripción del error en el registro de la copia de seguridad. Consulte *Visualización del registro de la copia de seguridad* para conocer detalles sobre cómo tener acceso al registro de la copia de seguridad.

Copia de seguridad de la carpeta compartida

La función **Copia de seguridad de la carpeta compartida** le permite realizar una copia de los datos alojados en la unidad Central Axis en otra unidad conectada a esta última.

El enlace **Copia de seguridad de la carpeta compartida** de la ventana **Configuración** lo conduce directamente al sitio web del administrador de Maxtor Central Axis. Las opciones que aparecen en esta página web le permiten administrar las copias de seguridad de las carpetas compartidas.

Para configurar las preferencias de copia de seguridad de la carpeta compartida:

Paso 1: Haga clic en **Copia de seguridad de la carpeta compartida** de la ventana **Configuración**.

Se abrirá la página web **Copia de seguridad de la carpeta compartida**:



Ilustración 30: Copia de seguridad de la carpeta compartida

Paso 2: Utilice las opciones que aparecen para configurar las preferencias de las carpetas compartidas de copia de seguridad.

Nota: Para obtener instrucciones detalladas sobre cómo utilizar las funciones de copia de seguridad de la carpeta compartida, consulte la **Guía del usuario administrador de Maxtor Central Axis**.

Actualización del software de Maxtor Manager

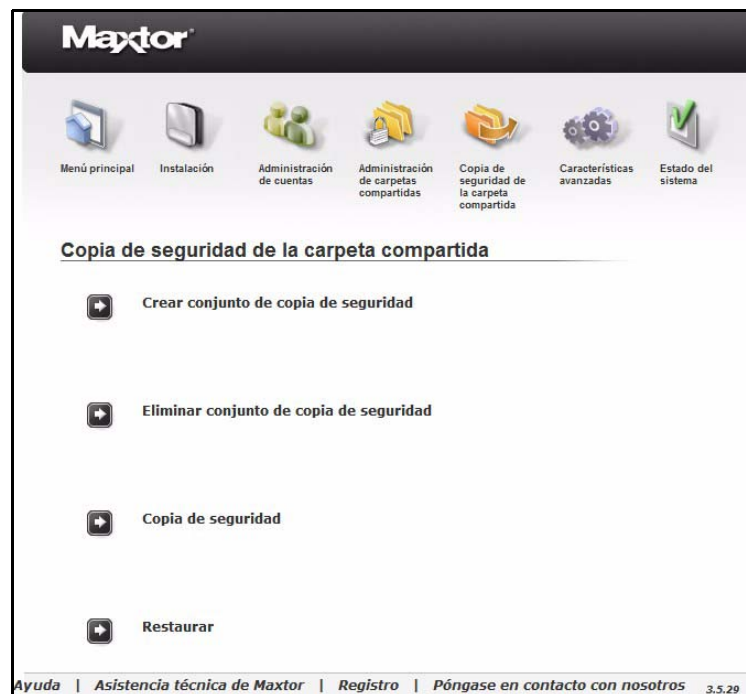
La función Software Update le mantendrá informado cada mes del estado de actualización del software de Maxtor Manager. Sin embargo, puede comprobar manualmente si existe una actualización disponible o desactivar la función de actualización automática de software.

Para comprobar las actualizaciones o desactivar Software Update:

Paso 1: Haga clic en **Verificación de Software Update** de la ventana **Configuración**.

Se abrirá la ventana **Software Update**:



Ilustración 31: Actualizar el software

La función Software Update está activada de forma predeterminada.

Paso 2: Para desactivar Software Update, deseccione **Comprobar si existen actualizaciones automáticamente**.

Paso 3: Para comprobar las actualizaciones ahora, haga clic en **Comprobar ahora**.

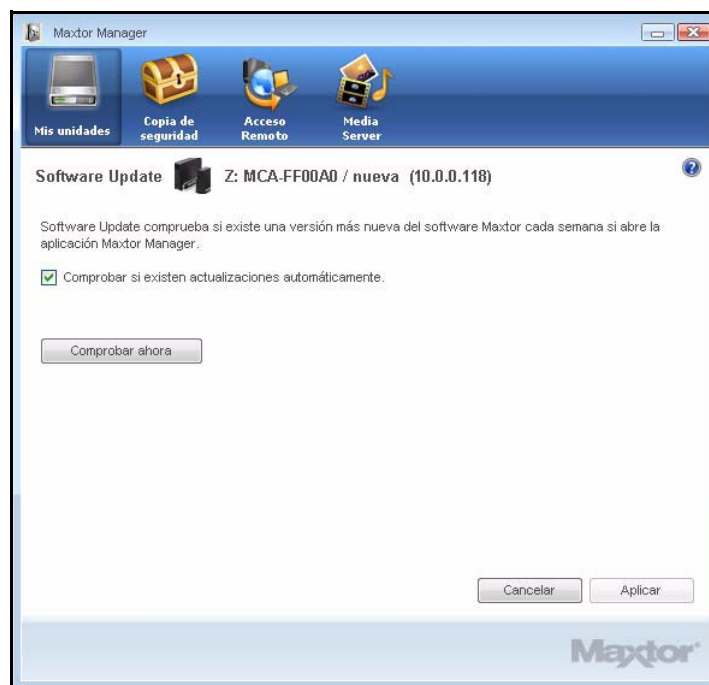
Si existe una actualización, aparecerá una ventana **Software Update** que permitirá su descarga:



Ilustración 32: Actualización de software disponible

Paso 4: Haga clic en **Sí** para descargar la actualización de software.

Una vez descargada la actualización de software, se abre la ventana de bienvenida del asistente de instalación.

Paso 5: Siga los pasos que le indicará el asistente de instalación para instalar la actualización.

Si el software está actualizado, aparecerá una ventana de actualización de software que le indicará el hecho:



Ilustración 33: Software actualizado

Lectura de los indicadores luminosos de estado

La información sobre el estado del sistema la proporcionan los indicadores luminosos de estado de la parte frontal y posterior del dispositivo.

Maxtor Central Axis

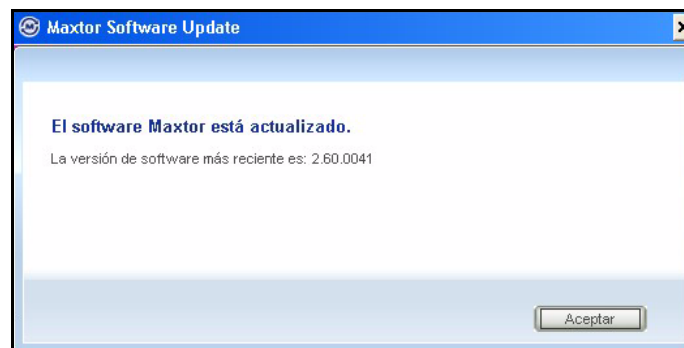
Los indicadores luminosos de estado de Central Axis le informarán sobre el estado del dispositivo:



Ilustración 34: *Indicadores luminosos de la unidad simple de Central Axis – Vista frontal*



Ilustración 35: Indicadores luminosos de la unidad dual de Central Axis – Vista frontal



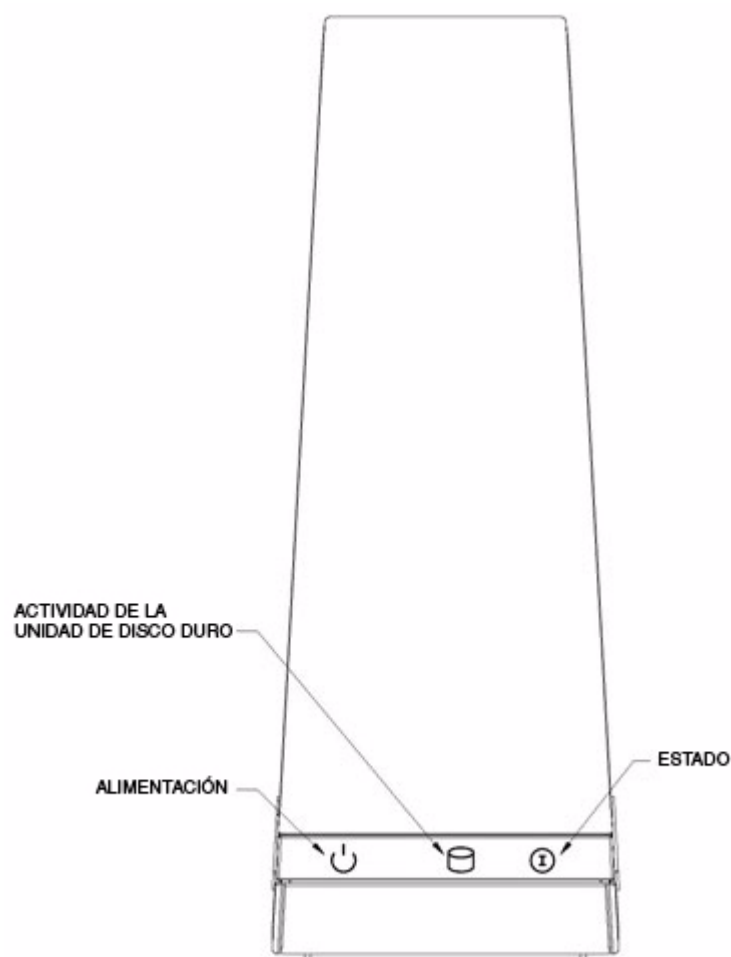

Tabla 2: Estado de actividad de los indicadores luminosos frontales

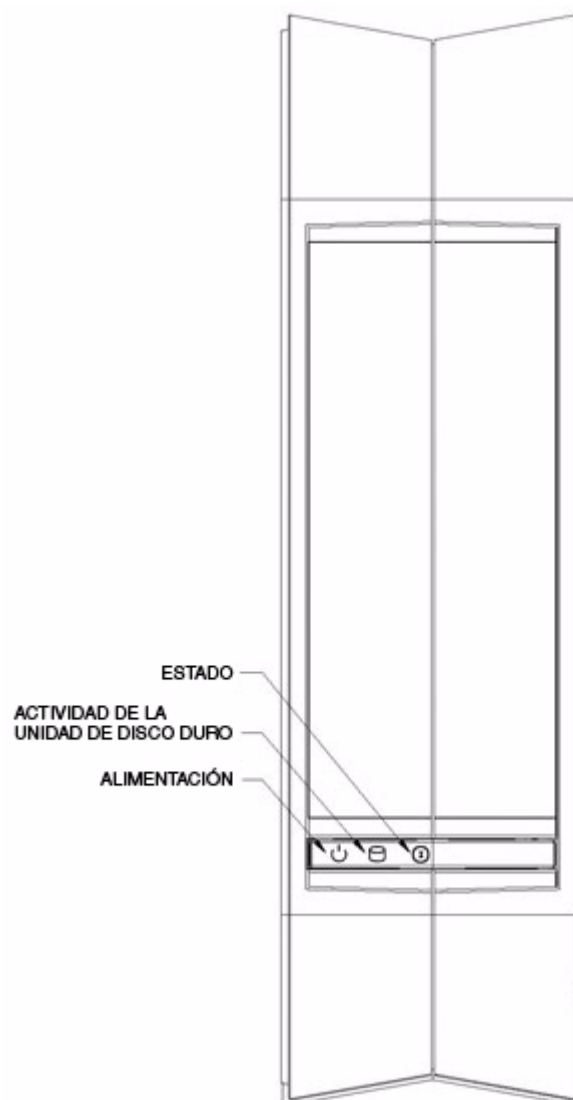
Descripciones de los indicadores luminosos	Estado
Alimentación: • Iluminado	Encendido
Actividad de la unidad de disco duro: • Iluminado	Transferencia de datos

Tabla 2: Estado de actividad de los indicadores luminosos frontales

Descripciones de los indicadores luminosos	Estado
Estado: <ul style="list-style-type: none"> • Blanco permanente • Blanco intermitente • Combinaciones de rojo y blanco intermitentes 	Estado BUENO; Encendido o apagado; Consulte la siguiente tabla de Códigos de error de los indicadores luminosos de estado

Tabla 3: Códigos de error de los indicadores luminosos de estado

Descripciones de los indicadores luminosos intermitentes	Error
1 blanco/1 rojo	Error al duplicar carpeta compartida
1 blanco/2 rojos	Error de S.M.A.R.T. de la unidad de disco duro: problema con la unidad 1 
1 blanco/3 rojos	Error de arranque: no se puede arrancar desde la unidad 1 
1 blanco/4 rojos	Error al montar la partición en carpeta compartida
2 blancos/2 rojos	Error de S.M.A.R.T. de la unidad de disco duro: problema con la unidad 2 
2 blancos/3 rojos	Error de arranque: no se puede arrancar desde la unidad 2 



Ilustración 36: *Indicadores luminosos de la unidad simple de Central Axis – Vista posterior*



Ilustración 37: Indicadores luminosos de la unidad dual de Central Axis – Vista posterior

Tabla 4: Estado de actividad de los indicadores luminosos posteriores

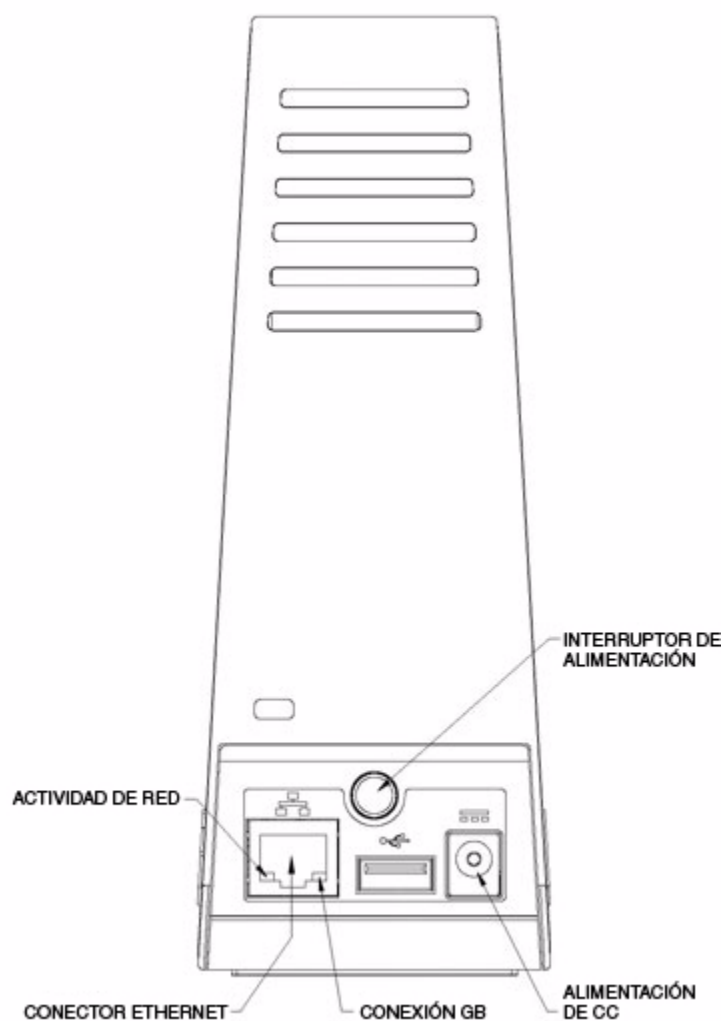
Descripciones de los indicadores luminosos	Estado
Conector Ethernet: • Ámbar • Verde • Verde intermitente	Conexión GB Red conectada Actividad de red

MSS II

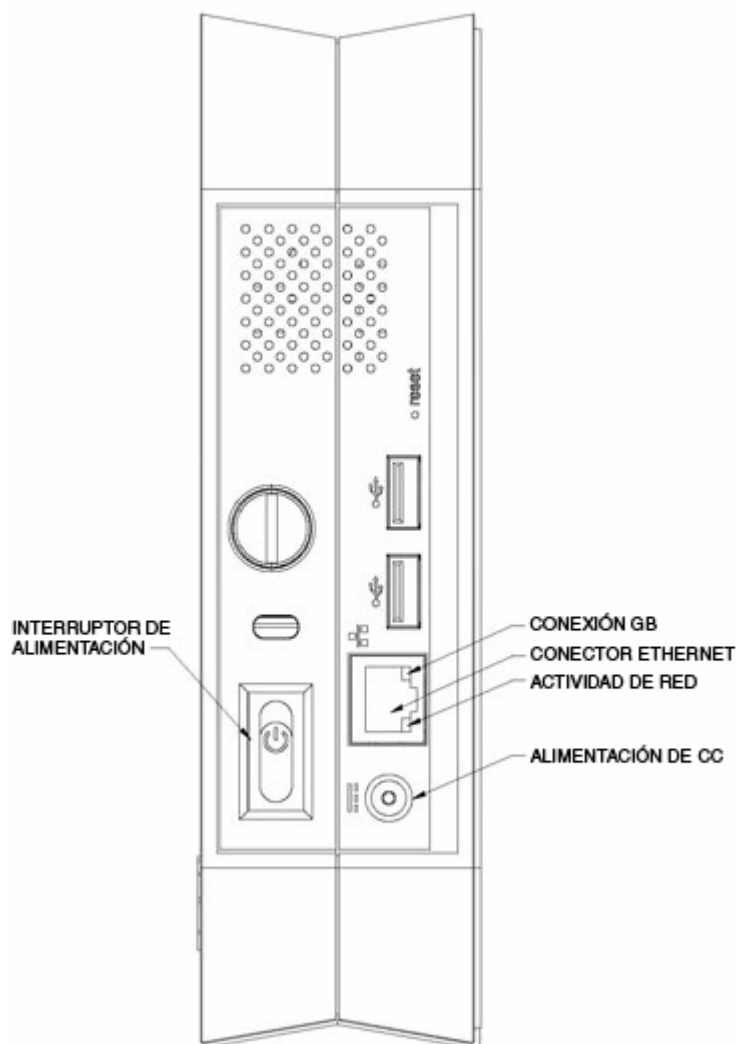
Los indicadores luminosos de MSS II informan sobre el estado del dispositivo:



Ilustración 38: Indicadores luminosos de la unidad – Vista frontal

Tabla 5: Estado de actividad de los indicadores luminosos frontales

Descripciones de los indicadores luminosos	Estado
Estado: <ul style="list-style-type: none"> Verde permanente Verde intermitente Combinaciones de verde y ámbar intermitentes 	Estado BUENO Encendido o apagado Consulte la siguiente tabla de Códigos de error de los indicadores luminosos de estado
Actividad de la unidad de disco duro: <ul style="list-style-type: none"> Illuminado 	Transferencia de datos
Actividad de red: <ul style="list-style-type: none"> Verde intermitente 	Actividad de red

Tabla 6: Códigos de error de los indicadores luminosos de estado

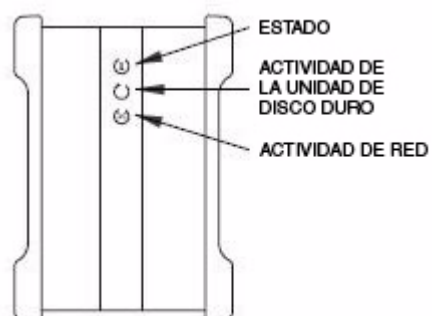
Descripciones de los indicadores luminosos intermitentes	Error
1 verde/1 ámbar	Error al duplicar carpeta compartida
1 verde/2 ámbar	Error de S.M.A.R.T. de la unidad de disco duro: problema con la unidad 1
1 verde/3 ámbar	Error de arranque: no se puede arrancar desde la unidad 1
1 verde/4 ámbar	Error al montar la partición en carpeta compartida
2 verdes/2 ámbar	Error de S.M.A.R.T. de la unidad de disco duro: problema con la unidad 2
2 verdes/3 ámbar	Error de arranque: no se puede arrancar desde la unidad 2



Ilustración 39: Indicadores luminosos de la unidad – Vista posterior

Tabla 7: Estado de actividad de los indicadores luminosos posteriores

Descripciones de los indicadores luminosos	Estado
Alimentación: • Iluminado	Encendido
Conector Ethernet: • Ámbar • Verde • Verde intermitente	Conexión GB Red conectada Actividad de red

Copia de seguridad y restauración de archivos

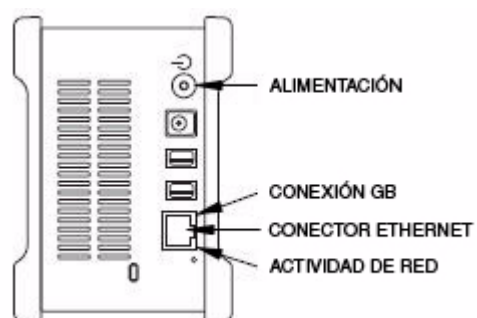
La función Copia de seguridad de la unidad Central Axis permite realizar lo siguiente:

- Programar la copia de seguridad de las carpetas seleccionadas
- Editar la configuración de la copia de seguridad
- Realizar una copia de seguridad inmediata del archivo
- Restaurar los archivos de los que se ha realizado una copia de seguridad

Tras la copia de seguridad inicial, el software Maxtor Manager realiza una copia de seguridad de los archivos modificados de las carpetas en las que se ha realizado una copia de seguridad según una programación establecida, o al hacer clic en **Realizar copia ahora** de la ventana **Copia de seguridad**.

Se puede crear un plan de copia de seguridad para cada una de las unidades de Central Axis conectadas al ordenador. Se puede elegir cualquiera de los dos tipos de planes de copia de seguridad:

- **Copia de seguridad simple:** opción preconfigurada que realiza una copia de seguridad de la carpeta **Mis documentos** de XP o de la **Carpeta personal** de Vista todos los días a las 22:00 horas.
- **Copia de seguridad personalizada:** el usuario selecciona las carpetas de las que desea realizar una copia de seguridad y define la ubicación de destino y el programa.

Creación de un plan de copia de seguridad

Es posible crear un plan de copia de seguridad con la configuración predeterminada de Copia de seguridad simple o diseñar un plan personalizado que se ajuste a los requisitos específicos del usuario.

Uso de la copia de seguridad simple

Utilice la copia de seguridad simple para realizar una copia de seguridad de la carpeta **Mis documentos** de XP o de la **Carpeta personal** de Vista todos los días a las 22:00 horas.

Procedimiento para utilizar la copia de seguridad simple:

Paso 1: Haga clic en el icono **Copia de seguridad** de la ventana **Maxtor Manager**.

Se abrirá la ventana **Copia de seguridad**:



Ilustración 40: Copia de seguridad (vista inicial)

Paso 2: En la ventana **Copia de seguridad**, haga clic en **Copia de seguridad simple**.

En la ventana **Confirmación de copia de seguridad simple** se confirmará la selección de la copia de seguridad simple y se solicitará al usuario que indique un nombre para este plan de copia de seguridad:

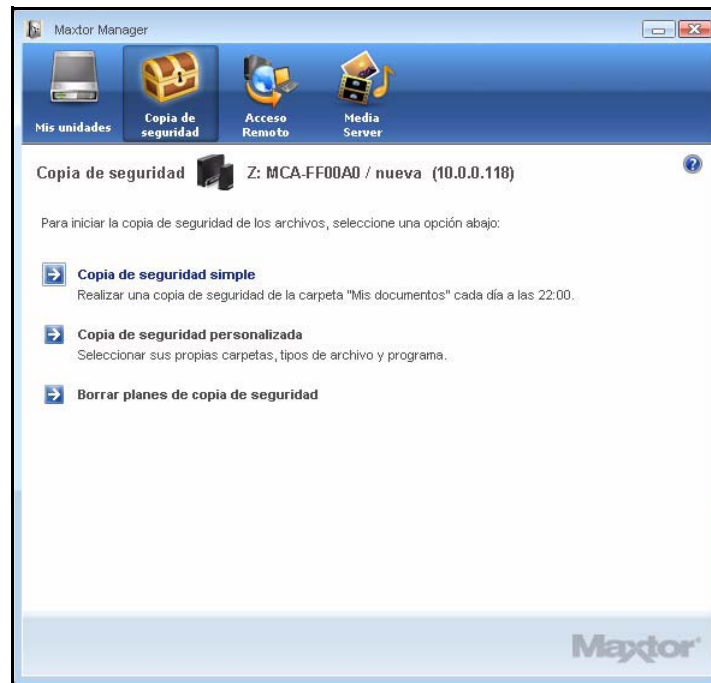

Ilustración 41: Confirmación de copia de seguridad simple

Paso 3: Introduzca un nombre para el plan de copia de seguridad y haga clic en **Aceptar**.

Ahora, en la ventana **Copia de seguridad** se mostrarán las opciones para editar la configuración de copia de seguridad y restaurar los archivos incluidos, y se describirá el plan de copia de seguridad actual y los detalles de la última copia.



Ilustración 42: Copia de seguridad simple

Creación de una copia de seguridad personalizada

Para seleccionar carpetas específicas para la copia de seguridad y configurar una ubicación de destino y un programa personalizados:

Paso 1: Haga clic en el icono **Copia de seguridad** de la ventana **Maxtor Manager**.

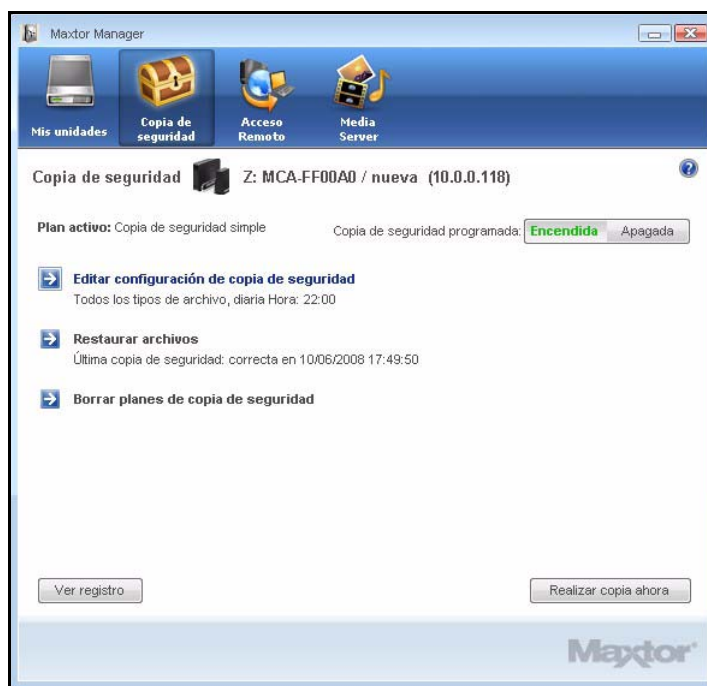
Se abrirá la ventana **Copia de seguridad**:



Ilustración 43: *Copia de seguridad*

Paso 2: En la ventana **Copia de seguridad**, haga clic en **Copia de seguridad personalizada**.

Se abrirá la ventana **Selección de carpetas de copia de seguridad**:

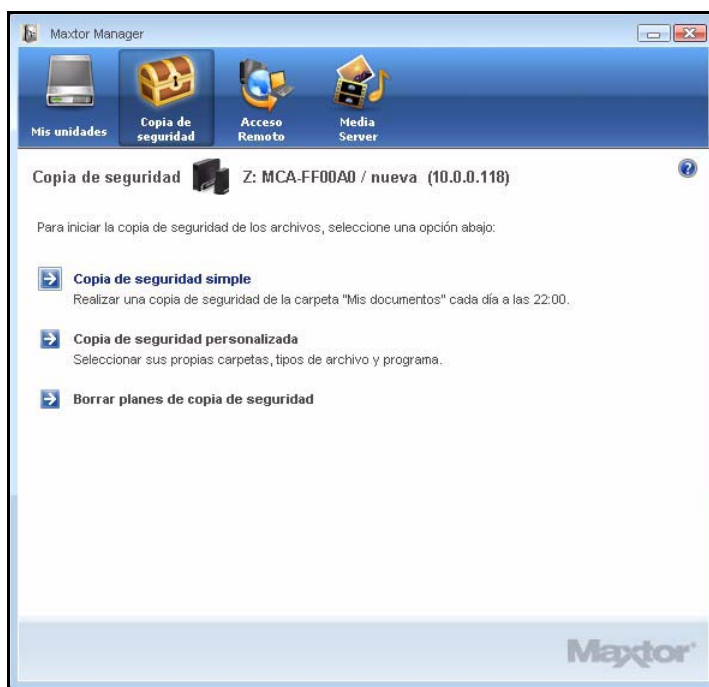

Ilustración 44: Selección de carpetas de copia de seguridad personalizada

Paso 3: Asigne un nombre al plan de copia de seguridad, seleccione las carpetas de las que desea realizar una copia de seguridad y haga clic en **Siguiente**.

Se abrirá la ventana **Tipos de archivo de la copia de seguridad**:

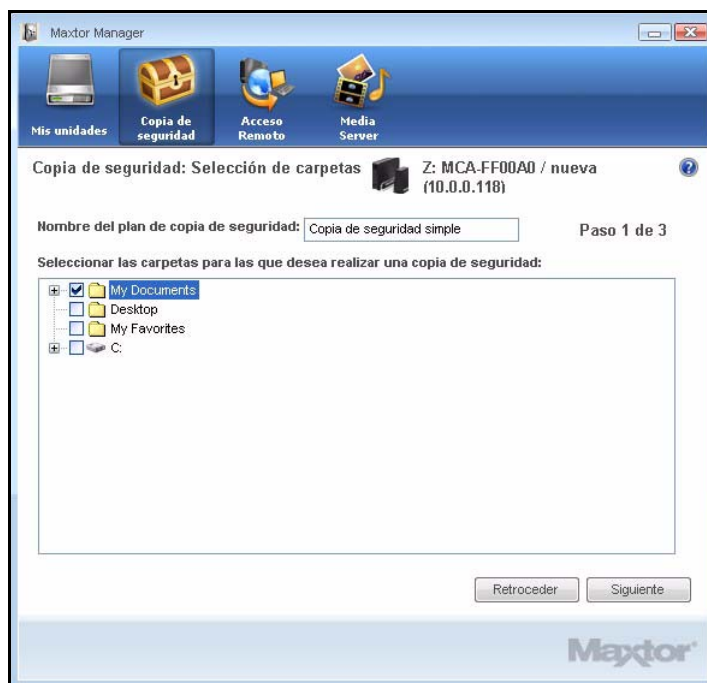

Ilustración 45: Tipos de archivos: Todos los tipos

Paso 4: Seleccione los tipos de archivo de los que desee realizar una copia seguridad:

- **Todos los tipos de archivo**
- **Fotografías, música, vídeos y documentos**

Realice la copia de seguridad de cualquiera de los siguientes tipos de archivo:

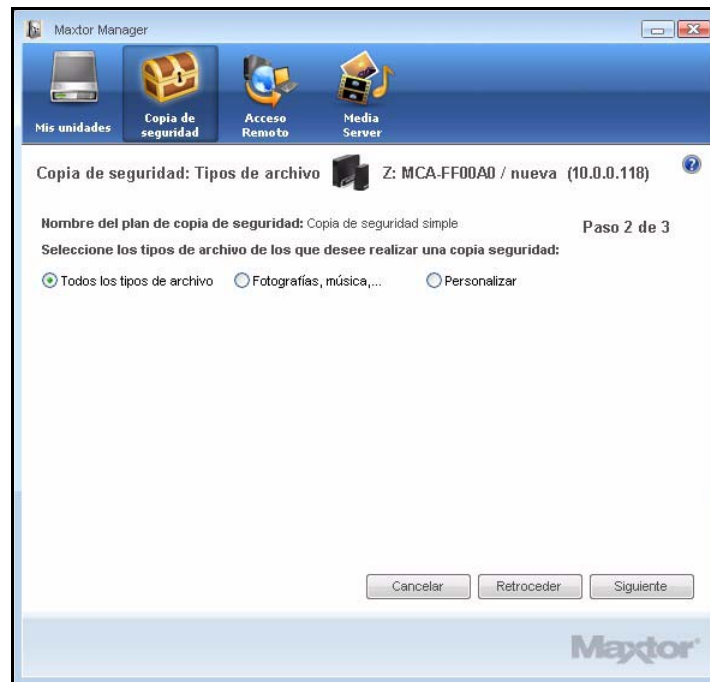

Ilustración 46: *Tipos de archivos: fotografías, música, vídeo y documentos*

- **Personalizar**

Seleccione tipos de archivo específicos para incluirlos en la copia de seguridad o excluirlos de ella:

- Para realizar una copia de seguridad sólo de algunos de los tipos de archivo disponibles:
 1. Seleccione **Incluir estos tipos de archivo**.
 2. Seleccione todos los tipos de archivo de los que *sí* desea realizar una copia de seguridad y haga clic en **Añadir** para moverlos a la lista **Incluir**.
- Para realizar una copia de seguridad de la mayoría de tipos de archivo disponibles:
 1. Seleccione **Excluir estos tipos de archivo**.
 2. Seleccione todos los tipos de archivo de los que *no* desea realizar una copia de seguridad y haga clic en **Añadir** para moverlos a la lista **Excluir**.

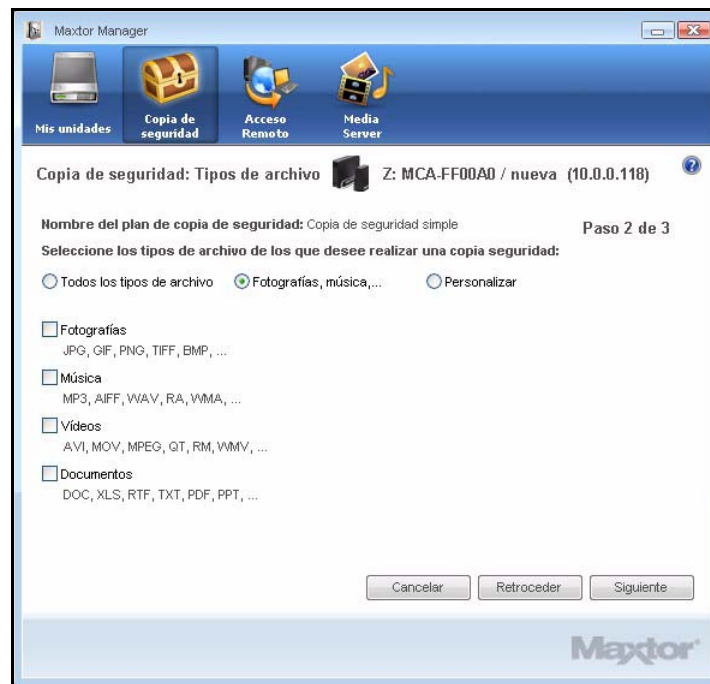

Ilustración 47: Tipos de archivos: personalizados

Paso 5: Haga clic en **Siguiente**.

Se abrirá la ventana **Programa de copia de seguridad**:

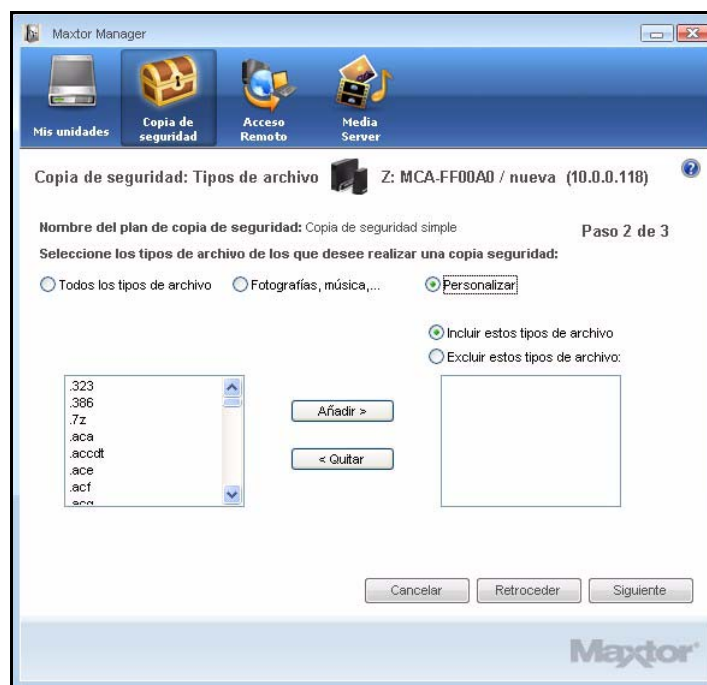

Ilustración 48: Programa de copia de seguridad

Paso 6: Seleccione los días y las horas en los que desea que se realice la copia de seguridad de las carpetas y haga clic en **Finalizar**.

Ahora, la ventana **Copia de seguridad** mostrará las opciones de edición de la configuración de la copia de seguridad y restauración de los archivos incluidos y describirá el plan de copia de seguridad.

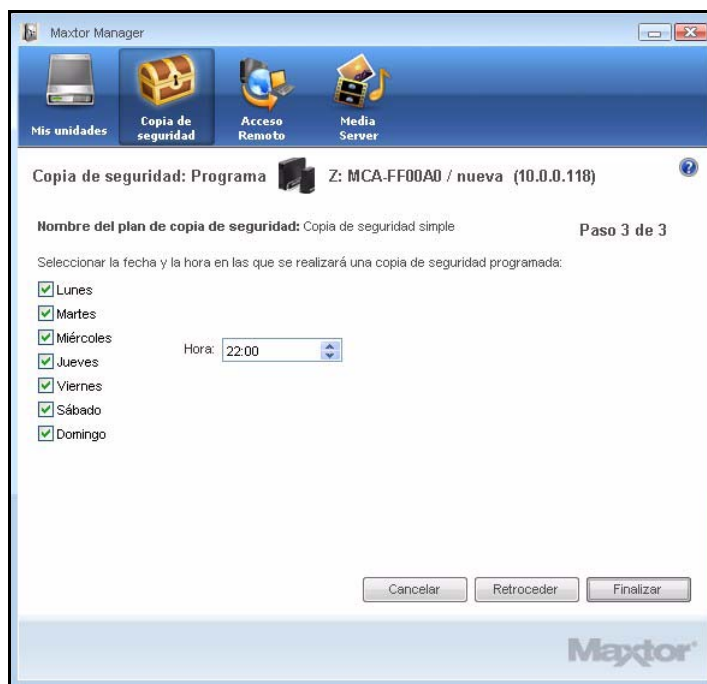

Ilustración 49: *Copia de seguridad personalizada*

Edición de la configuración de la copia de seguridad

Para editar la configuración de un plan de copia de seguridad:

Paso 1: Haga clic en el icono **Copia de seguridad** de la ventana **Maxtor Manager**.

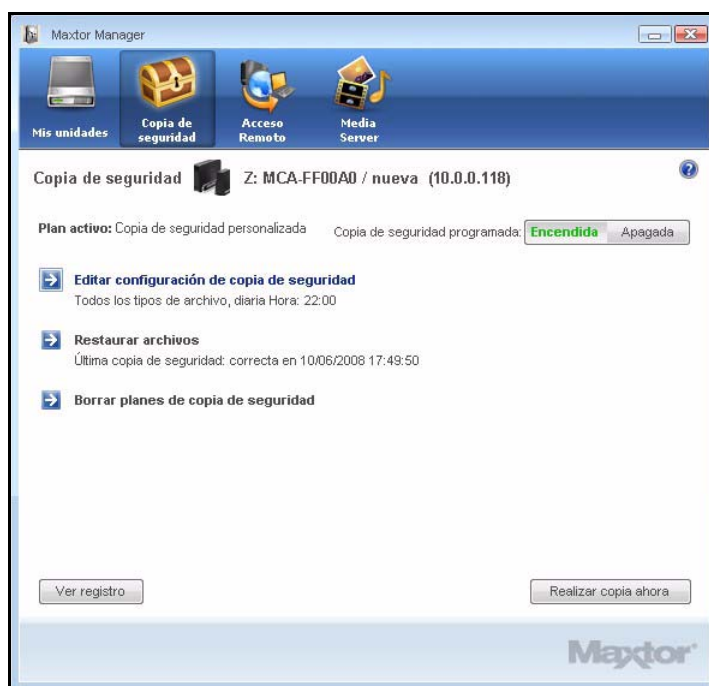
Se abrirá la ventana **Copia de seguridad**:



Ilustración 50: Copia de seguridad

Paso 2: En la ventana **Copia de seguridad**, haga clic en **Editar configuración de copia de seguridad**.

En la ventana **Selección de carpetas de copia de seguridad** se mostrará el nombre del plan de copia de seguridad actual y la selección de carpetas:

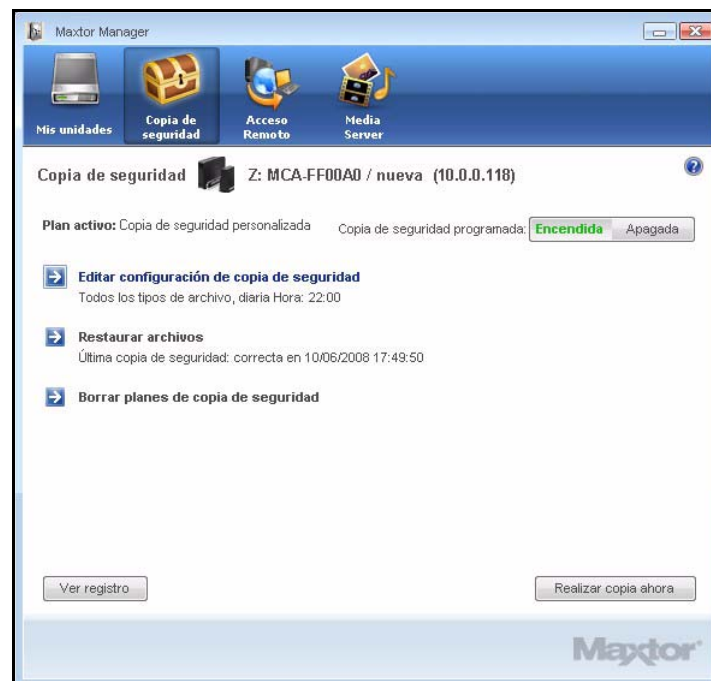

Ilustración 51: Selección de carpetas de copia de seguridad

Paso 3: Edite el nombre del plan de copia de seguridad y/o la selección de carpetas y haga clic en **Siguiente**.

En la ventana **Tipos de archivo de la copia de seguridad** se mostrarán sus selecciones actuales:

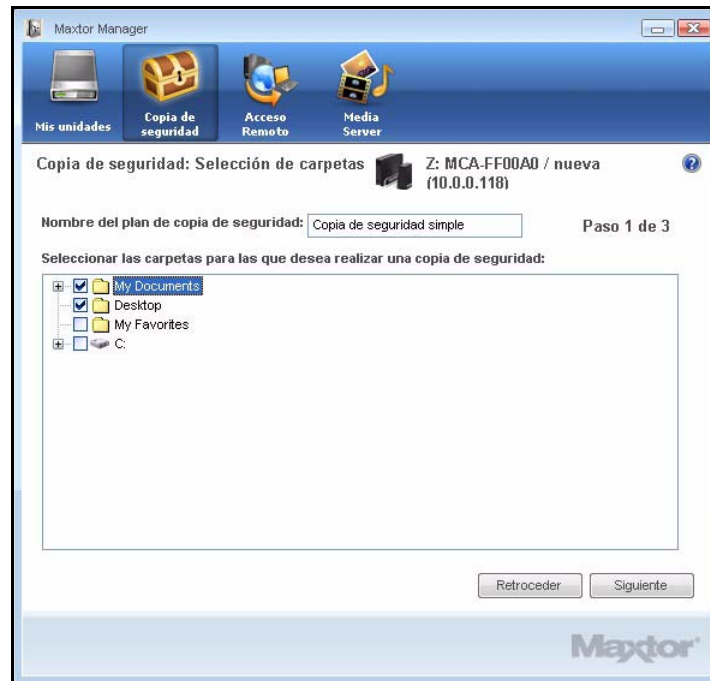

Ilustración 52: Tipos de archivo

Paso 4: Edite los tipos de archivo de los que desea realizar una copia de seguridad y haga clic en **Siguiente**.

En la ventana **Programa de copia de seguridad** se mostrará el programa actual:

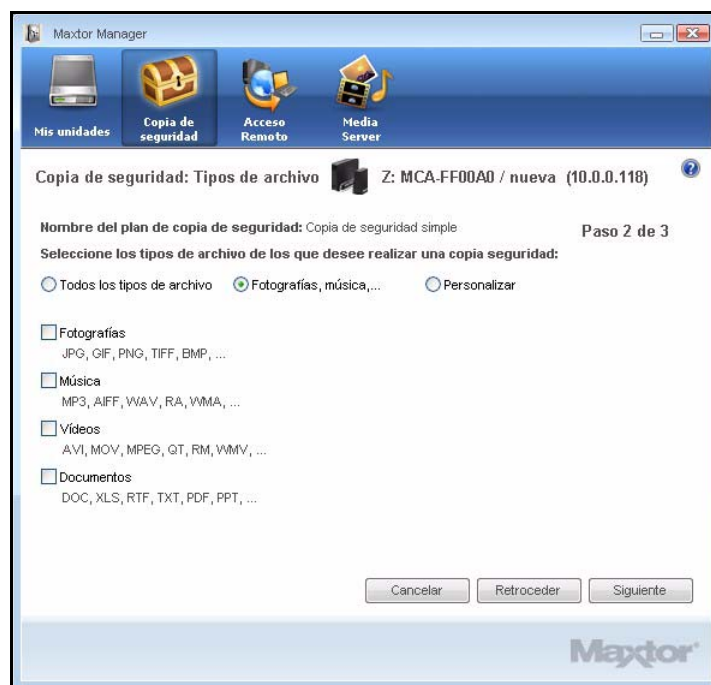

Ilustración 53: Programa de copia de seguridad

Paso 5: Edite los días y las horas en los que desea que se realice la copia de seguridad de las carpetas y haga clic en **Finalizar**.

En la ventana **Copia de seguridad** se mostrará el plan de copia de seguridad editado.



Ilustración 54: *Copia de seguridad*

Eliminación de un plan de copia de seguridad

Es posible eliminar el plan de copia de seguridad de cualquiera de las unidades Central Axis donde haya creado uno, aunque el dispositivo no esté conectado al ordenador.

Para eliminar un plan de copia de seguridad:

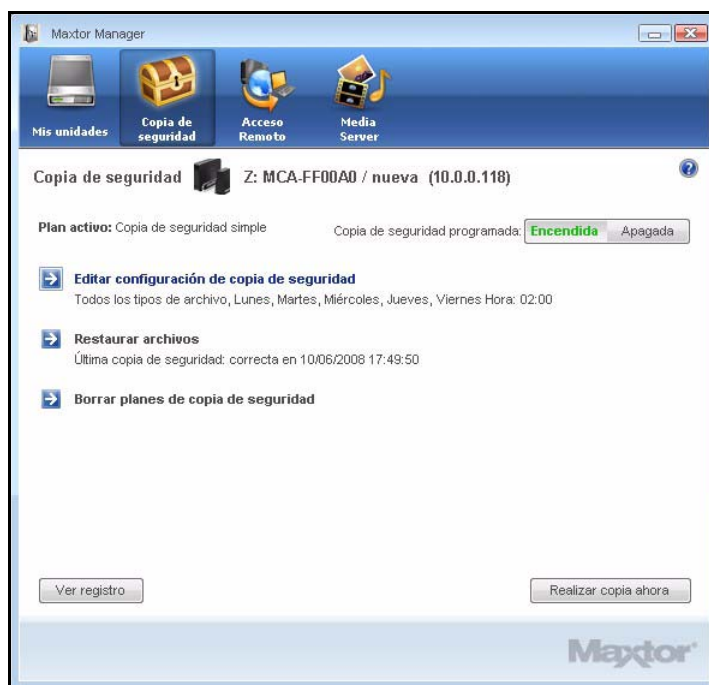
Paso 1: Haga clic en el icono **Copia de seguridad** de la ventana **Maxtor Manager**.

Se abrirá la ventana **Copia de seguridad**:



Ilustración 55: Copia de seguridad

Paso 2: En la ventana **Copia de seguridad**, haga clic en **Borrar planes de copia de seguridad**.

Se abrirá la ventana **Borrar planes de copia de seguridad**:

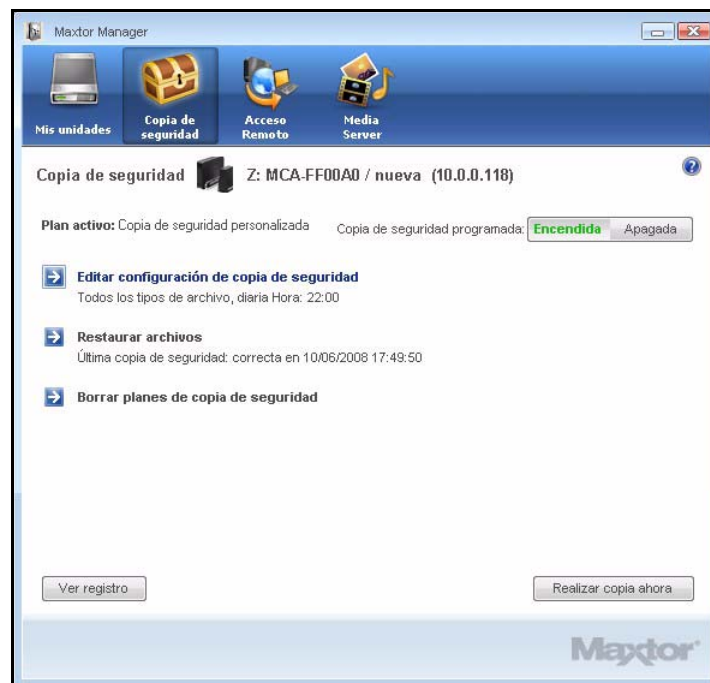

Ilustración 56: *Borrar planes de copia de seguridad*

En la lista aparecerá el plan de copia de seguridad de cada una de las unidades de Central Axis conectadas al ordenador.

Paso 3: Seleccione el plan de copia de seguridad que desea eliminar y haga clic en **Eliminar**.

Se eliminará el plan de copia de seguridad.

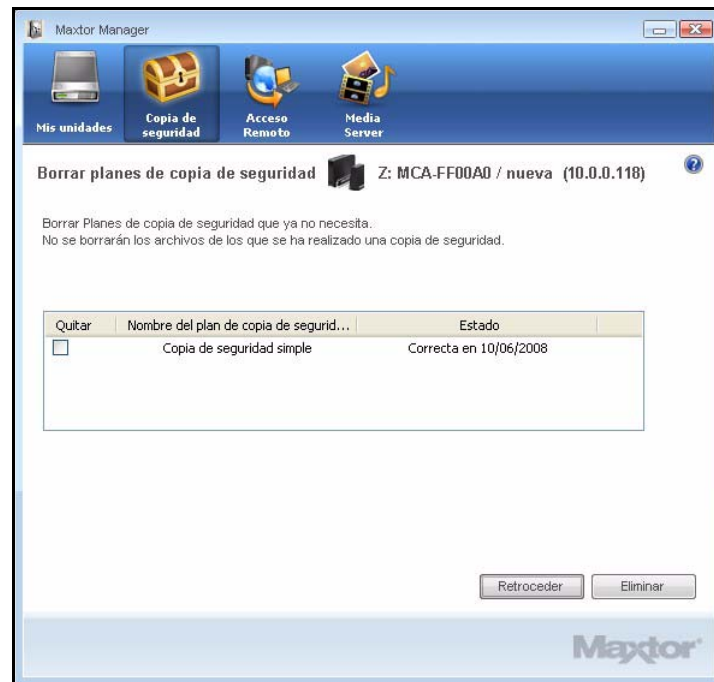
Nota: *Los archivos de copia de seguridad NO se eliminarán.*

Uso de copia de seguridad programada

Utilice la copia de seguridad programada para realizar una copia de seguridad de los archivos modificados en las carpetas de copia de seguridad en la fecha y la hora que prefiera. El botón de activación/desactivación de la copia de seguridad programada habilita o deshabilita el programa de copia de seguridad.

De forma predeterminada, la copia de seguridad programada está activada.

Desactivación de la copia de seguridad programada

Para desactivar la copia de seguridad programada:

- En la ventana **Copia de seguridad**, haga clic en el botón **Desactivar de la copia de seguridad programada**.



Ilustración 57: Desactivación de la copia de seguridad programada

Copia de seguridad manual

Se puede hacer una copia de seguridad manual de los archivos en cualquier momento, independientemente de si la copia de seguridad programada está activada o desactivada.

Para realizar una copia de seguridad manual:

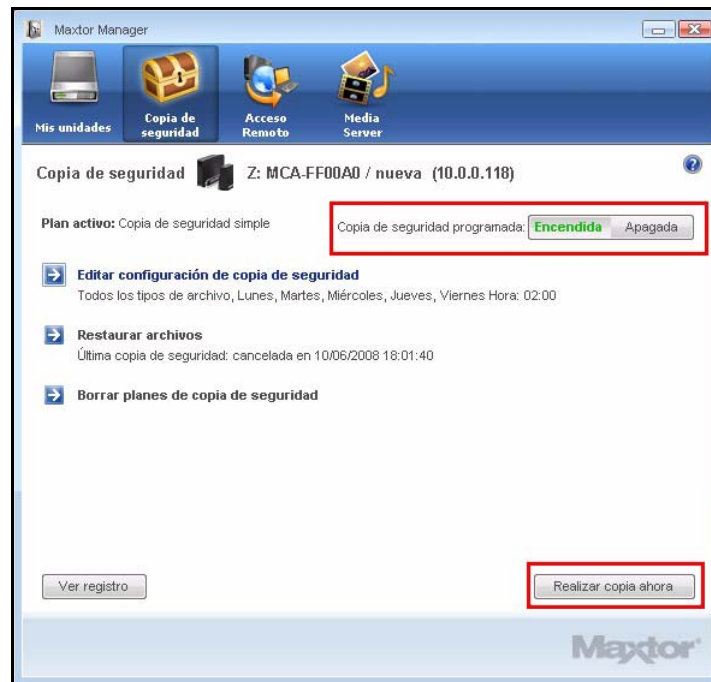
- Haga clic en **Realizar copia ahora** en la esquina inferior derecha de la ventana **Copia de seguridad**.

— O BIEN —

- Seleccione **Realizar copia de seguridad ahora** del menú de la bandeja del sistema:

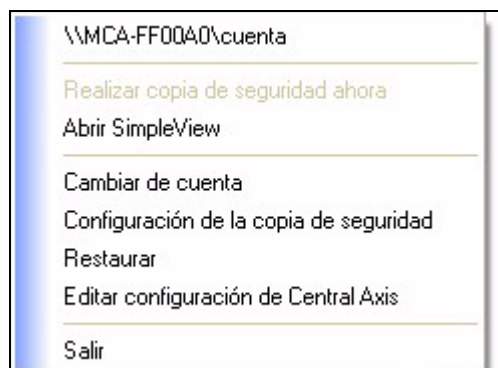

La ventana **Progreso de la copia de seguridad** le indica cuando ha finalizado la copia:



Ilustración 58: Copia de seguridad manual completada

Visualización del registro de la copia de seguridad

El registro de la copia de seguridad es un informe de texto sobre el historial de copias de seguridad.

Para visualizar el registro de la copia de seguridad:

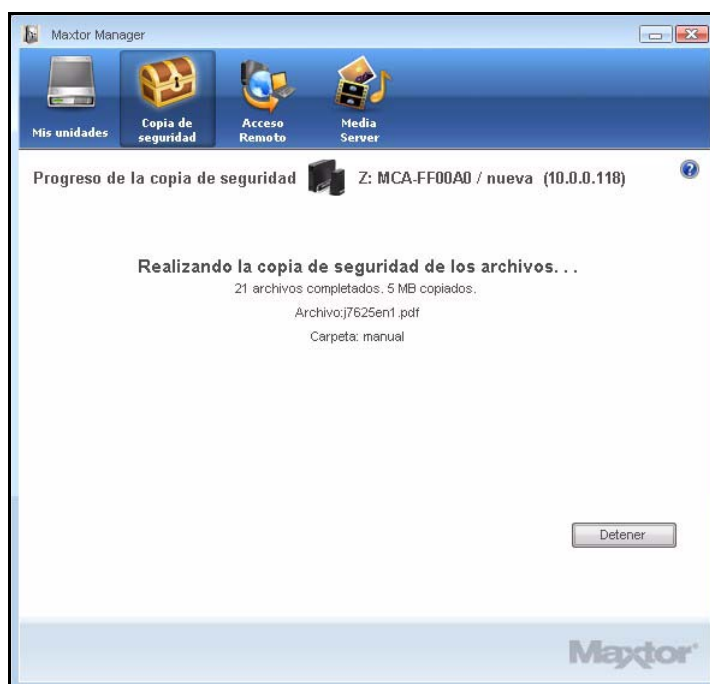
Paso 1: Haga clic en **Ver registro** de la ventana **Copia de seguridad**:



Ilustración 59: Copia de seguridad

Se abre un archivo de texto que detalla el historial de las copias de seguridad del sistema:

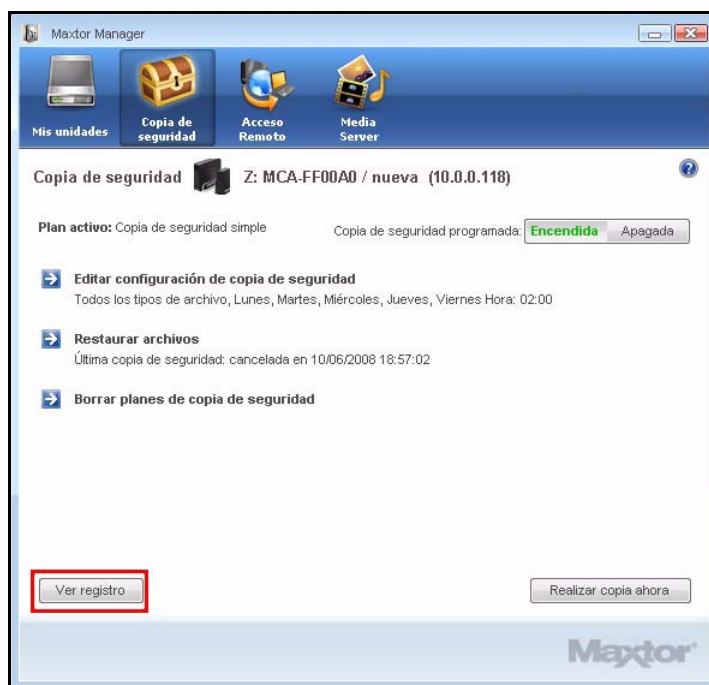

Ilustración 60: Registro de la copia de seguridad

Restauración de archivos

Al realizar una copia de seguridad de los archivos almacenados en las carpetas seleccionadas, Maxtor Manager guarda diez (10) versiones anteriores o antiguas de todos los archivos modificados almacenados en la unidad de Central Axis. Es posible restaurar una versión antigua guardada de un archivo de copia de seguridad según la fecha en que se modificó por última vez o restaurar la versión más reciente de la copia de seguridad del archivo.

- **Versión antigua:** permite restaurar una versión antigua individual de un archivo según la fecha en que se realizó la copia de seguridad.
- **Versión más reciente:** permite restaurar la versión más reciente de varios archivos y carpetas si los selecciona en la carpeta **Mi copia de seguridad** de la cuenta de usuario en la unidad de Central Axis y los arrastra al lugar deseado en el ordenador.

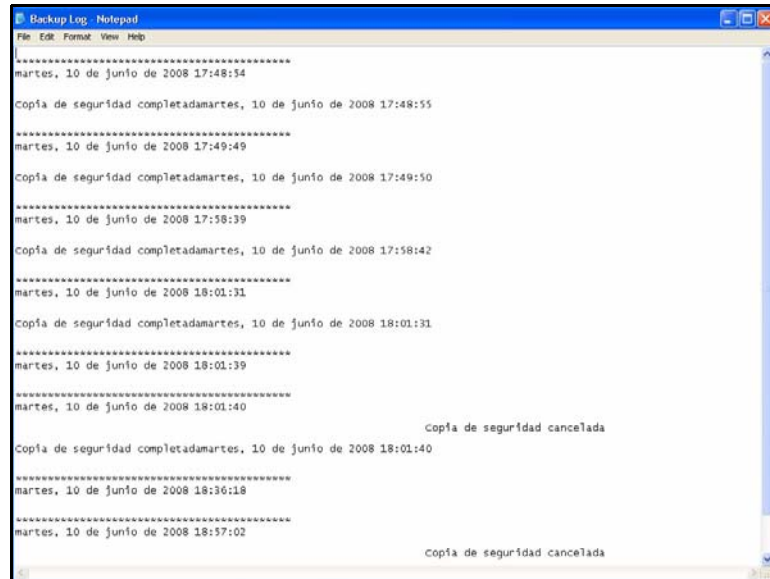
Nota: Un archivo cifrado se restaura en función de la fecha en que se realizó su copia de seguridad y no de su última fecha de modificación.

Para restaurar archivos:

Paso 1: Haga clic en el icono **Copia de seguridad** de la ventana **Maxtor Manager**.

Se abrirá la ventana **Copia de seguridad**:



Ilustración 61: Copia de seguridad

Debajo de **Restaurar archivos** aparecerá la fecha y la hora de la copia de seguridad más reciente.

Paso 2: Haga clic en **Restaurar archivos**.

Se abrirá la ventana **Restaurar una copia de seguridad**:

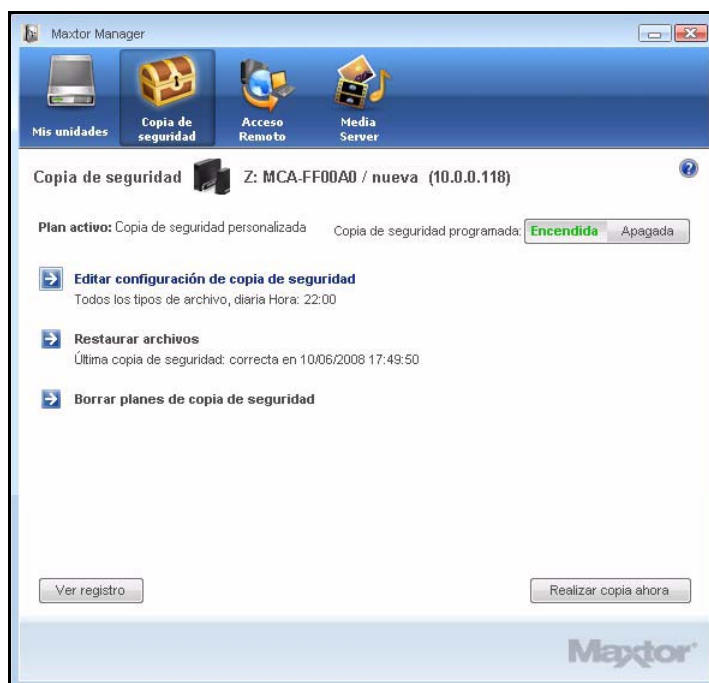

Ilustración 62: Restaurar una copia de seguridad

Restauración de una versión antigua

Para restaurar una versión anterior de un archivo:

Paso 1: Haga clic en **Restaurar la versión antigua del archivo para el que se ha realizado una copia de seguridad.**

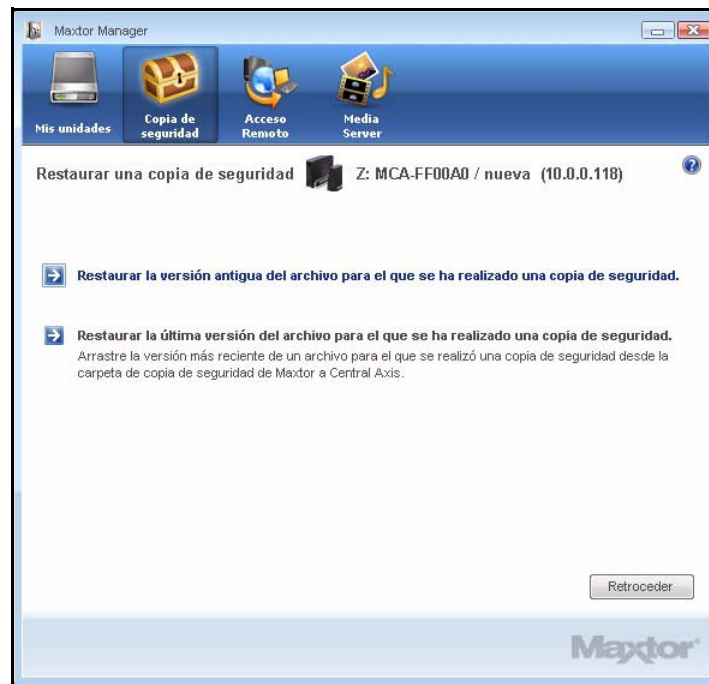
Se abrirá la ventana **Restaurar una versión antigua**:



Ilustración 63: Restauración de una versión antigua

Paso 2: Seleccione el archivo y la versión que desea restaurar y haga clic en **Restaurar**.

La versión del archivo seleccionado se restaurará en la ubicación indicada en la ventana **Restaurar una versión antigua**.

Restauración de la versión más reciente

Para restaurar la versión más reciente de un archivo:

Paso 1: Haga clic en **Restaurar la última versión del archivo para el que se ha realizado una copia de seguridad.**

El Explorador de Windows mostrará el contenido de la carpeta **Copia de seguridad de Maxtor**:



Ilustración 64: Copia de seguridad de Maxtor en el Explorador de Windows

Paso 2: Busque los archivos y las carpetas que desee y arrástrelos a la ubicación donde desea restaurarlos en el ordenador.

Paso 3: Cierre el Explorador de Windows.

Uso de la función de acceso remoto

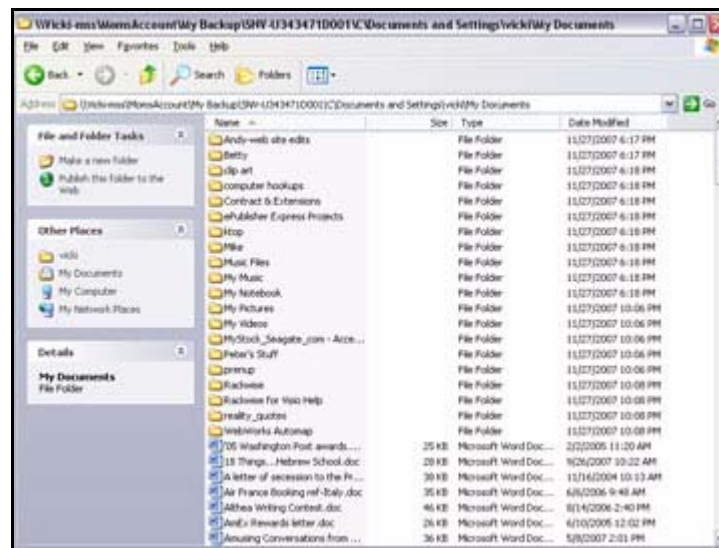
La función de acceso remoto le permite tener acceso a archivos que ha almacenado en la unidad de Central Axis desde cualquier ordenador con conexión a Internet, así como compartir con otros usuarios los archivos almacenados a través de Internet.

- Para administrar el acceso web, debe habilitar o deshabilitar dicho acceso a los archivos en la ventana **Acceso Remoto** de la aplicación Maxtor Manager en el escritorio.
- Para administrar el uso compartido de web, debe establecer las preferencias en la página **Administración de carpetas compartidas** de la página web de administración de Maxtor Central Axis.

Para utilizar la función de acceso web, debe tener una cuenta de Seagate Global Access y una cuenta de usuario de Central Axis. Es probable que haya creado una cuenta de usuario de Central Axis cuando configuró la unidad de Central Axis (consulte *Administración de las unidades* para obtener más información). Si todavía no tiene una cuenta gratuita de Seagate Global Access, puede crear una ahora.

Creación de una cuenta de Seagate Global Access

Para crear una cuenta de Seagate Global Access:

Paso 1: Haga clic en el icono **Acceso Remoto** de la ventana **Maxtor Manager**.

Se abre la ventana **Acceso remoto**:



Ilustración 65: Acceso remoto

Paso 2: Haga clic en **Habilitar/Deshabilitar acceso web**.

Paso 3: Se abre la ventana de la cuenta local de **Acceso remoto**:



Ilustración 66: Cuenta local de Acceso remoto

Paso 4: Introduzca el nombre de usuario y la contraseña de la cuenta local de Central Axis y pulse **Introducir**.

Se abre la ventana de la cuenta de Seagate Global Access:



Ilustración 67: Cuenta de Global Access

Paso 5: Si todavía no ha creado una cuenta de Seagate Global Access, haga clic en **Crear una cuenta**.

Se abre la página **Seagate Sign In** (Registrarse en Seagate):

Ilustración 68: Página Seagate Sign In (Registrarse en Seagate)

Paso 6: Introduzca su dirección de correo electrónico debajo del cuadro **Don't Have an Account?** (¿No posee una cuenta?) y haga clic en **Send** (Enviar).

La página se actualiza para indicar que Seagate le ha enviado un mensaje por correo electrónico:

Ilustración 69: Mensaje de Seagate enviado por correo electrónico

Paso 7: Compruebe que ha recibido el mensaje de correo electrónico de Seagate, que contiene un vínculo a la página web donde abrirá la cuenta de Seagate Global Access:



Ilustración 70: Mensaje de creación de cuenta de Seagate enviado por correo electrónico

Paso 8: Haga clic en el vínculo que aparece en el mensaje de correo electrónico de Seagate.

Se abre la página **Seagate Global Access Account Setup** (Configuración de la cuenta de Seagate Global Access):

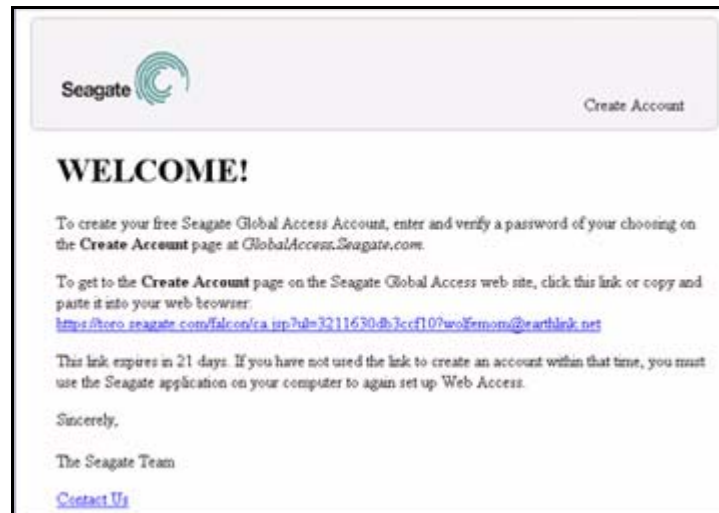

Ilustración 71: Seagate Global Access Account Setup (Configuración de la cuenta de Seagate Global Access)

El nombre de usuario es la dirección de correo electrónico que ha utilizado para registrarse en la cuenta de Global Access.

Paso 9: Introduzca dos veces la contraseña de la cuenta de Global Access y haga clic en **Sign In** (Registrarse).

Paso 10: Se abre la página Web Access (Acceso web) de Seagate:

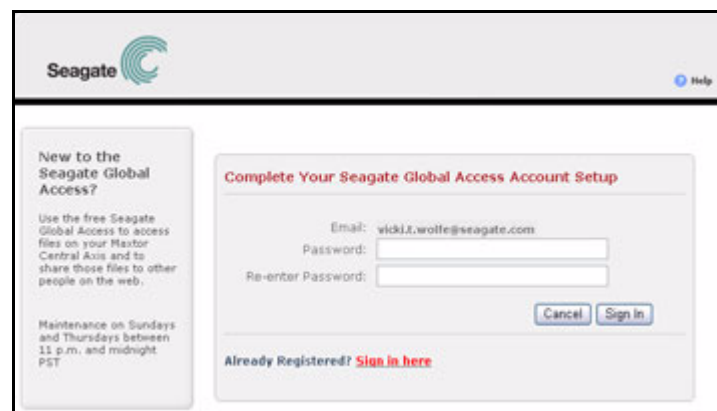

Ilustración 72: Acceso web de Seagate Global Access

Ha creado una cuenta de Global Access. Puede cerrar la página web y regresar a la aplicación Maxtor Manager del escritorio.

Habilitación y deshabilitación del acceso web

El acceso web le permite tener acceso a través de Internet a las mismas carpetas de la unidad Central Axis que a las que puede acceder desde la aplicación de escritorio de dicha unidad. Antes de poder acceder a las carpetas almacenadas en la unidad de Central Axis a través de Internet, deberá habilitar el acceso web para dichas carpetas. Para ello, debe vincular la cuenta local de Maxtor Central Axis con la cuenta de Seagate Global Access.

Nota: Para obtener información sobre la creación de una cuenta local de Maxtor Central Axis, consulte **Creación de cuentas de usuario**. Para obtener información sobre la creación de una cuenta de Seagate Global Access, consulte **Creación de una cuenta de Seagate Global Access**.

Para habilitar o deshabilitar el acceso web:

Paso 1: Haga clic en el icono **Acceso Remoto** de la ventana **Maxtor Manager**.

Se abre la ventana **Acceso remoto**:



Ilustración 73: Acceso remoto

Paso 2: Haga clic en **Habilitar/Deshabilitar acceso web**.

Se abre la ventana de la cuenta local de **Acceso remoto**:

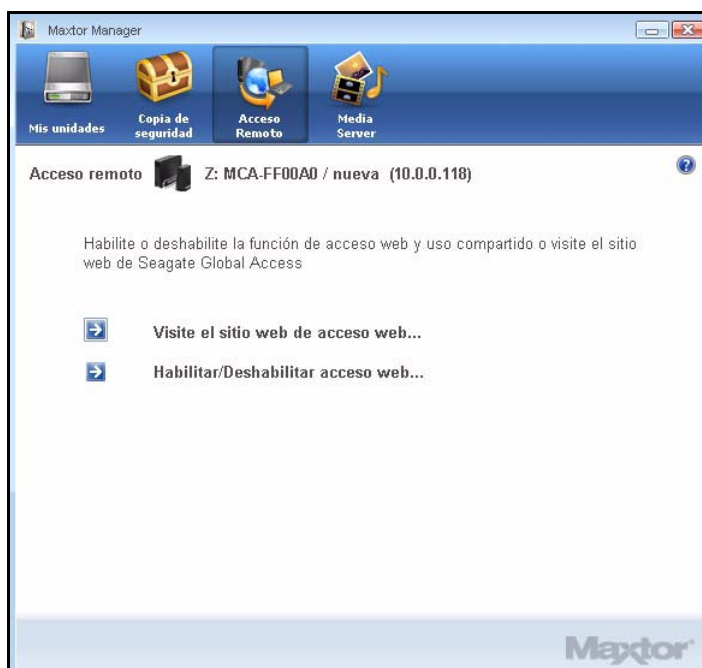

Ilustración 74: Registro local para la función de acceso remoto

Paso 3: Introduzca el nombre de usuario y la contraseña de la cuenta local de Central Axis y pulse **Introducir**.

Se abre la ventana de la cuenta de Seagate Global Access:

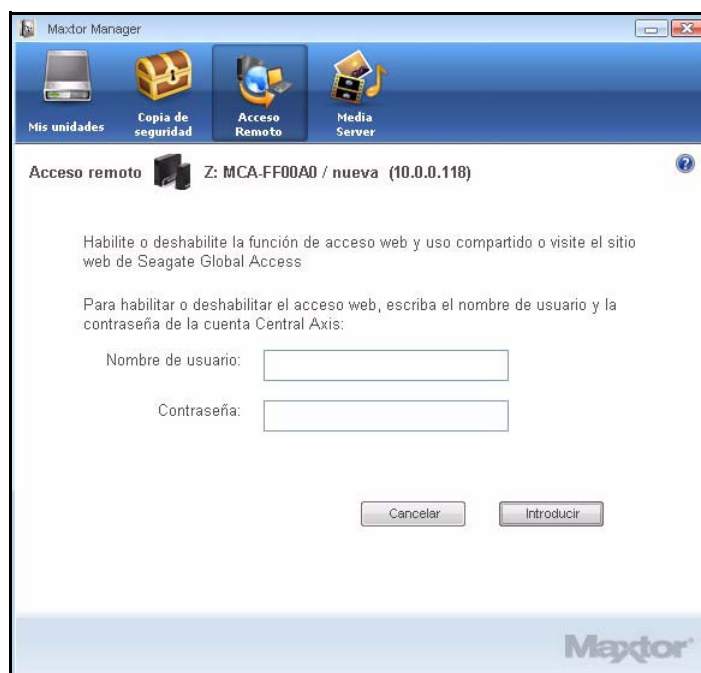

Ilustración 75: Registro para la función de acceso remoto de Global Access

Paso 4: Introduzca el nombre de usuario (dirección de correo electrónico) y la contraseña de Global Access y pulse **Introducir**.

Si está abriendo la ventana **Acceso remoto** por primera vez durante esta sesión de usuario, aparece una confirmación en la que se le indica que el acceso web está habilitado para esta cuenta local:



Ilustración 76: Acceso web habilitado

Si vuelve a abrir la ventana **Acceso remoto** durante esta sesión, aparece la ventana Habilitar/Deshabilitar:

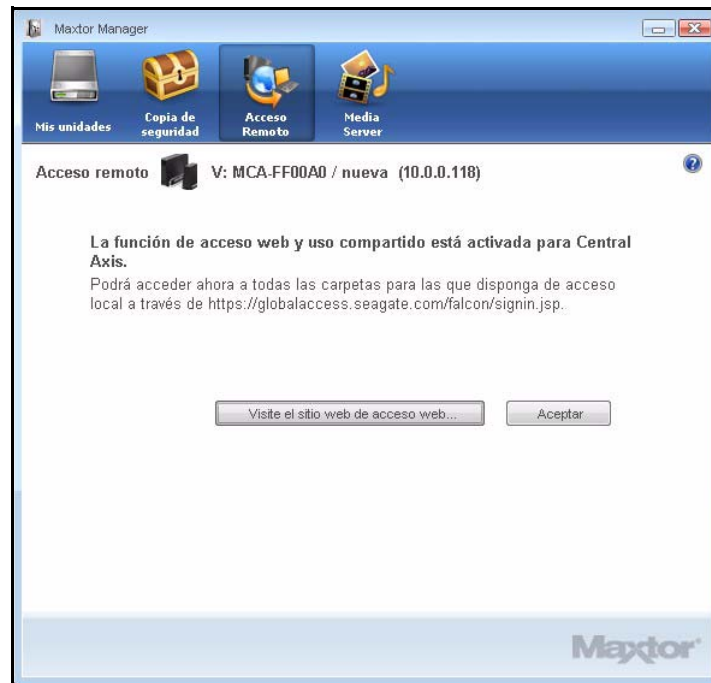

Ilustración 77: *Habilitación/deshabilitación de la función de acceso remoto*

Paso 5: Elija si desea habilitar el acceso web o deshabilitarlo.

(a) Si hace clic en **Dejar habilitado**, se abre la ventana **Acceso remoto**:

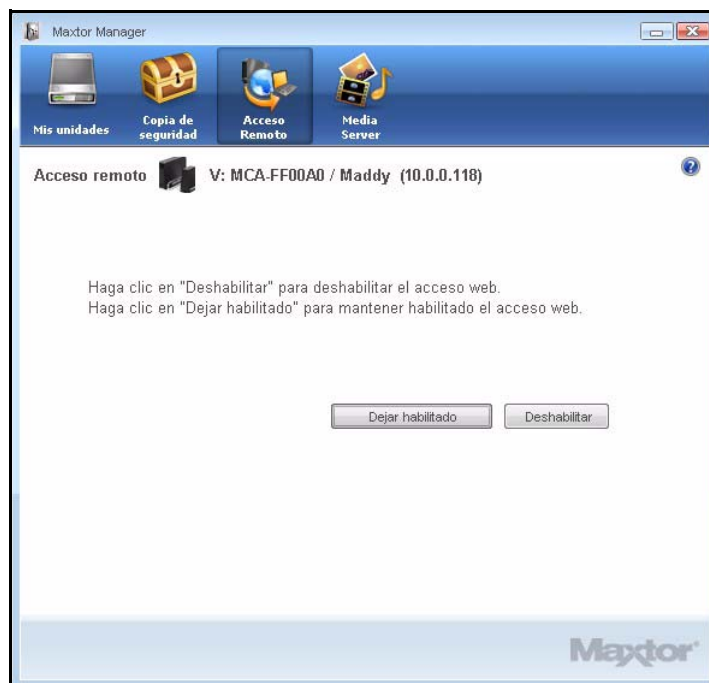

Ilustración 78: Acceso remoto

(b) Si hace clic en **Deshabilitar**, aparece una ventana donde se confirma que el acceso web se encuentra deshabilitado para esta cuenta local:



Ilustración 79: Acceso web deshabilitado

Paso 6: Haga clic en **Aceptar** para regresar a la ventana **Acceso remoto**.

Para habilitar el acceso web, debe volver a registrarse en la cuenta local de Central Axis y en la cuenta de Seagate Global Access.

Acceso al sitio web de acceso web de Seagate

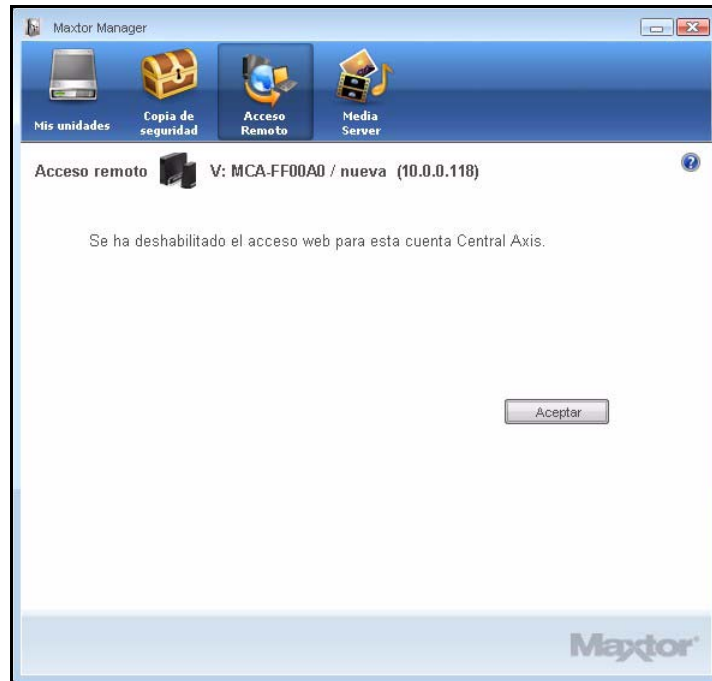
Utilice el sitio web de acceso web de Seagate para acceder a los archivos de copia de seguridad en Central Axis cuando no está trabajando con su ordenador y para compartir archivos con copia de seguridad con otros usuarios a través de Internet.

Para ir al sitio web de acceso web de Seagate:

Paso 1: En la ventana **Acceso remoto**, haga clic en **Visite el sitio web de acceso web**.



Ilustración 80: Acceso remoto

Se abre la página **Seagate Sign In** (Registrarse en Seagate):



Ilustración 81: Página Seagate Sign In (Registrarse en Seagate)

Paso 2: Introduzca la dirección de correo electrónico y la contraseña de la cuenta de Seagate Global Access y haga clic en **Sign In** (Registrarse).

Se abre la página web de Global Access.

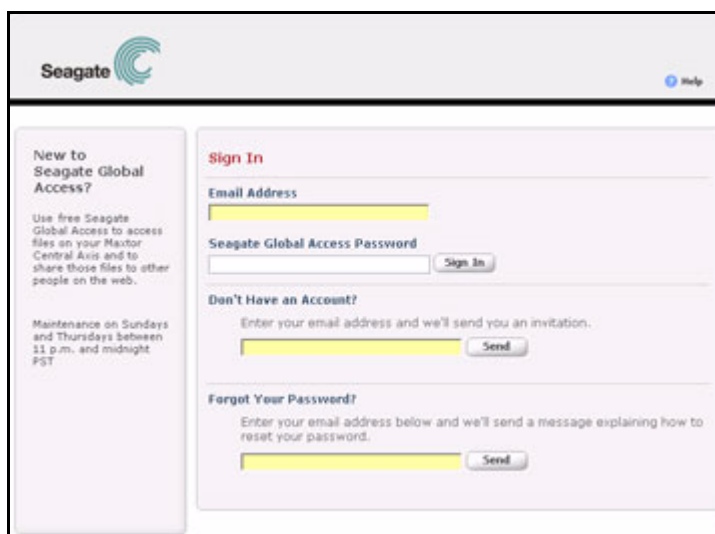

Ilustración 82: *Página web de Global Access*

Nota: Para obtener instrucciones detalladas sobre cómo utilizar las funciones del sitio web de Global Access, consulte la **Guía del usuario de Seagate Global Access**.

Uso de Media Server

Media Server permite utilizar Central Axis™ con cualquier sistema de entretenimiento doméstico compatible con UPnP para reproducir fotografías digitales, música y vídeos en los sistemas de entretenimiento domésticos conectados en red. Podrá exportar sus listas de reproducción favoritas de música y vídeos. Puede incluso buscar archivos de música y vídeo en la carpeta iTunes Music.

Media Server reconoce archivos en las carpetas Nuestras fotos, Nuestra música, Nuestras películas, Mis fotos, Mi música, Mis películas y Mi entorno multimedia. Si coloca archivos en estas carpetas, estarán disponibles de forma automática para usarlos con su sistema de entretenimiento.

Para usar Media Server:

Paso 1: Haga clic en el icono **Media Server** de la ventana **Maxtor Manager**.

Se abrirá la ventana **Media Server**:



Ilustración 83: Media Server

Paso 2: Haga clic en **Gestión del contenido digital**.

Se abre la página **Gestión del contenido digital** en el sitio web del administrador:

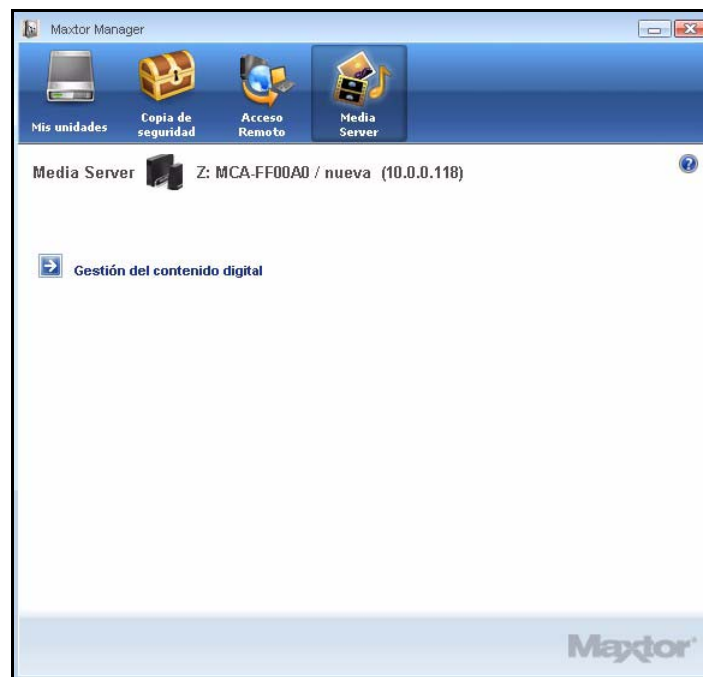

Ilustración 84: *Gestión del contenido digital*

Paso 3: Utilice las opciones que aparecen en la página web **Gestión del contenido digital** para definir las preferencias de Media Server.

Nota: Para obtener instrucciones detalladas sobre cómo utilizar las funciones de la página web del administrador, consulte la **Guía del usuario administrador**.

Índice

A

- Acceso al sitio web de acceso web de Seagate 77
- Actualización del software de Maxtor Manager 30
- Administración de la configuración 23
 - Actualización del software de Maxtor Manager 30
 - Copia de seguridad de la carpeta compartida 29
 - Drag and Sort 24
 - Etiquetas de las carpetas 26
 - Página web del administrador 25
 - SimpleView 27
- Administración de las unidades 11
 - Administración de la configuración 23
 - Conexión a una cuenta de usuario 18
 - Creación de cuentas de usuario 12
 - Información de la cuenta 21

C

- Conexión a una cuenta de usuario 18
- Copia de seguridad de la carpeta compartida 29
- Copia de seguridad manual 56
- Copia de seguridad programada 55
- Copia de seguridad y restauración de archivos 39
 - Restauración de archivos 59
- Creación de cuentas de usuario 12
 - Tipos de carpetas 13
 - Tipos de cuenta 13
- Creación de un plan de copia de seguridad 39
 - Creación de una copia de seguridad personalizada 42
 - Uso de la copia de seguridad simple 39
- Creación de una copia de seguridad personalizada 42
- Creación de una cuenta de Seagate Global Access 65

D

- Desactivación de la copia de seguridad programada 56
- Drag and Sort 24

E

- Edición de la configuración de la copia de seguridad 49
- Eliminación de un plan de copia de seguridad 54
- Etiquetas de las carpetas 26

H

Habilitación y deshabilitación del acceso web *70*

I

Indicadores de estado *31*

Indicadores luminosos de estado *31*

 Maxtor Central Axis *32*

 MSS II *37*

Información de la cuenta *21*

Información general *1*

Instalación de OneTouch 4 después de instalar Central Axis *8*

Instalación del software *2*

Introducción *1*

 Instalación del software *2*

 Uso del icono de la bandeja del sistema *9*

P

Página web del administrador *25*

R

Registro de la copia de seguridad *58*

Restauración de archivos *59*

 Restauración de la versión más reciente *63*

 Restauración de una versión antigua *62*

Restauración de la versión más reciente *63*

Restauración de una versión antigua *62*

Restauración del icono de la bandeja del sistema *10*

S

SimpleView *27*

T

Tipos de carpetas *13*

Tipos de cuenta *13*

U

Uso de la copia de seguridad simple *39*

Uso de la función de acceso remoto *64*

Uso de Media Server *80*

Uso del icono de la bandeja del sistema *9*